2017

Opracowanie: Małgorzata Muszkatel

Sport i zabawa to skuteczne narzędzie do walki z problemami zdrowotnymi, brakami w edukacji, ochroną i prawidłowym rozwojem. Regularna aktywność fizyczna jest niezbędna dzieciom do wzmacniania mięśni i poprawy kondycji, a także do prawidłowego rozwoju umysłowego i społecznego. Zaangażowanie w zajęcia sportowe pomaga w osiągnięciu lepszych wyników w nauce.

To również doskonały sposób na przyswojenie wartości i idei, z którymi młody człowiek będzie spotykał się przez całe życie. To właśnie kultura fizyczna, poprzez zabawę, wspiera przyjaźń i, tak ważną, choć bardzo często ignorowaną, zasadę fair-play. Pokazuje, jak pokonywać napotkane przeszkody, jak pracować w zespole, uczy szacunku i dyscypliny oraz jak radzić sobie zarówno z porażką i wygraną.

OSiR Hajnówka

Roczne podsumowanie działalności sportowej i rekreacyjnej uświadamia, jak wiele interesujących imprez dla dzieci, młodzieży i dorosłych realizuje Ośrodek Sportu i Rekreacji w Hajnówce. Organizacja przedsięwzięć z udziałem władz, organizacji sportowych, społecznych, szkół i kibiców ma na celu popularyzację sportu powszechnego, rozwijanie pasji i aktywności ruchowej.

Przedstawiamy prezentację imprez zorganizowanych w roku 2017. Mamy nadzieję, że pokaże ona jak wiele dzieje się w Hajnówce, jak bogata i zróżnicowana jest oferta sportowa, rekreacyjna i turystyczna.

Tradycyjnie nowy rok zaczęliśmy od pływania. W piątek, **20 stycznia**, uczniowie Szkół Podstawowych i Gimnazjalnych rywalizowali w **Mistrzostwach Powiatu Hajnowskiego w Pływaniu**. Otwarcia zawodów dokonał Burmistrz Miasta Jerzy Sirak. Każdy z uczestników mógł zaprezentować swoje umiejętności w dwóch stylach indywidualnych i sztafecie. Organizatorem imprezy oprócz Ośrodka Sportu i Rekreacji był Park Wodny oraz Powiatowy Szkolny Związek Sportowy.

W zawodach wystartowały wszystkie hajnowskie szkoły oraz zawodnicy z Dubin i Białowieży – w sumie **88 pływaków**. Rozgrywki indywidualne zostały przeprowadzone na dystansie 50 metrów.

Najlepsi ze Szkół Podstawowych: ***Martyna Kierdelewicz, Patryk Niewiarowski, Anna Klimiuk, Jakub Giermaniuk, Gabriela Kierdelewicz, Kacper Zieliński***.

Najlepsi z Gimnazjów: ***Adrian Golonko, Izabela Denisiuk, Adrian Anchim, Wiktoria Culepa, Jakub Woroniecki, Wiktoria Niewiarowska***.

Sztafety SP rozegrano na dystansie 8x25m. Wśród dziewcząt zwyciężyła reprezentacja SP 3 (2:41:38), natomiast z chłopców najlepsza była SP 6 (2:34:54)

Medale i dyplomy za miejsca I-III wręczył Zastępca Burmistrza Andrzej Skiepko.

W piątek **27 stycznia** zakończył się trwający trzy dni **Młodzieżowy Feryjny Turniej w Piłce Siatkowej „Szóstek”**. Do turnieju zgłosiło się jedenaście zespołów – **71 zawodników**. W środę i czwartek na hali ZS z DNJB rozegrano mecze eliminacyjne, w piątek finałowe. W eliminacjach dziewczęta SPG i PG zagrały w jednej grupie. Chłopcy w dwóch grupach z podziałem na gimnazja i szkoły średnie.

Najlepszym zespołem w kategorii dziewcząt szkół średnich został **Orzeł Kleszczele**. Dziewczęta wygrały wszystkie mecze eliminacyjne i finałowe. W drużynie zagrały: *Barbara Kolenda, Martyna Omelianowicz, Agnieszka Huk, Paulina Kozłowska, Anna Klimuk, Monika Klimuk*. Drugie miejsce w tej grupie zajął zespół **Pamaja** w składzie: *Ola Iwaniuk, Patrycja Biedrycka, Andżelika Dykiert, Maria Jabłońska, Julita Bugwin, Magda Amilusik*.

W grupie chłopców szkół średnich mecz finałowy w tei-breaku wygrał zespół **Smerfy** w składzie: *Tomasz Sikorski, Paweł Muczko, Dawid Bielawski, Adrian Androsiuk, Łukasz Aleksiejuk, Kuba Łomaszkiewicz*. Drugie miejsce wywalczyli **Grzybowscy**: *Nikon Markiewicz, Konrad Haponiuk, Marek Denisiuk, Mateusz Oksentowicz, Adrian Bugwin, Bartek Plewa, Damian Puc*.

W kategorii gimnazjów chłopców pierwsze miejsce zajął zespół **Białorusy** w składzie: *Sebastian Kiendyś, Adam Link, Adam Mackiewicz, Szymon Kiryluk, Radosław Sakowicz, Marek Moroz, Michał Podłaszczyk*.

Na zakończenie zawodnicy drużyn finałowych zostali udekorowani medalami.

Łyżwiarstwo figurowe, to zimowa dyscyplina sportu, polegająca na jeździe na łyżwach oraz wykonywaniu dodatkowych elementów: skoków, piruetów, kroków, spiral oraz podnoszeń. Często łączy się je w sekwencje i kombinacje. Jest to sport podobny do gimnastyki artystycznej, więc wymaga również zdolności tanecznych, poczucia rytmu, dobrej giętkości ciała oraz koordynacji ruchów.

Chcąc bardziej przybliżyć tę dyscyplinę, na **28 stycznia** zaprosiliśmy zawodników i zawodniczki z Prużan. W pokazie solistów, który odbył się na *Białym Orliku* wzięło udział sześciu reprezentantów Białorusi w wieku 7-14 lat. W półgodzinnym występie młodzież popisywała się doskonałą jazdą na łyżwach i rytmiką, za co została nagrodzona gromkimi brawami od licznie zgromadzonej publiczności.

Po zakończonym występie do rywalizacji przystąpiły dzieci i młodzież z hajnowskich szkół podstawowych i gimnazjalnych. W imprezie, którą cyklicznie

organizujemy w czasie ferii, pod hasłem **Zima też jest piękna**, w czterech konkurencjach zwinnościowo-szybkościowych wzięły udział **34 osoby**, które „ścigały się" z podziałem na roczniki na czterech wyznaczonych torach. Oczekujący na swój start dogrzewali się gorącą herbatą.

Wszyscy biorący udział otrzymali pamiątkowe medale oraz słodycze.

Złote medale otrzymali: ***Klaudia Młynarczyk, Michał Gawra, Maja Muszkatel, Natalia Hajduk, Kamil Moszczyński, Damian Jurczuk, Mikołaj Hajduk, Adam Litwinowicz, Kamila Witomska, Gabriela Kąkol.***

W przerwie zimowej, realizowany był projekt **Akcja Zima 2017 - Ferie w Mieście**, skierowany do młodych hajnowskich piłkarzy. Oferta spotkała się z dużym zainteresowaniem. Przez **dwa tygodnie** ponad **120 uczestników**, miało do dyspozycji sale Zespołu Szkół nr 2 i Zespołu Szkół nr 3. Oprócz treningów odbywały się mecze sparingowe i turnieje, a dla relaksu wszyscy chętni mogli skorzystać z wypoczynku w Parku Wodnym. Zauważyliśmy, że taka forma aktywnego spędzenia wolnego czasu, przypadła do gustu młodym piłkarzom. Zajęcia w okresie ferii to jeden z etapów przygotowań do piłkarskiej rundy wiosennej w ramach Podlaskiego Związku Piłki Nożnej w Białymstoku.

18 lutego duże emocje towarzyszyły **piłkarskiej rywalizacji Juniorów Młodszych o Puchar Firmy AUTO MAG**. W zawodach oprócz dwóch zespołów OSiR Hajnówka, wystartowali: Orzeł Siemiatycze, AP Talent Białystok, Korona Dobrzyniewo oraz ekipa z Kamieńca na Białorusi, **w sumie 70 zawodników**.

Halowe piłkarskie zmagania rozegrano w systemie „każdy z każdym", a każdy mecz trwał 15 minut. W spotkaniach zawodnicy wszystkich drużyn dobrze radzili sobie z piłką i dzięki temu mogliśmy oglądać ciekawe mecze. Ostatecznie najlepszym zespołem okazała się drużyna OSiR Hajnówka, która nie przegrała żadnego meczu, strzelając 16 bramek. Druga pozycja przypadła drużynie z Dobrzyniewa, a trzecie niespodziewanie wywalczyli piłkarze drugiego zespołu Ośrodka, którzy wyprzedzili swoich rówieśników z Siemiatycz.

Najlepszym zawodnikiem turnieju został ***Michał Grygoruk*** (OSiR Hajnówka), strzelcem ***Tomasz Bugwin*** (OSiR Hajnówka), a bramkarzem ***Igor Tomaszewski*** (AP Talent).

Na zakończenie wszystkie zespoły otrzymały puchary i medale. Dekoracji dokonali Dyrektor Ośrodka Sportu i Rekreacji Mirosław Awksentiuk oraz przedstawiciel Komitetu Sportu i Turystyki z Kamieńca Oleg Kiryluk.

Po raz trzeci dostaliśmy propozycję przeprowadzenia **Półfinału Wojewódzkiego w pływaniu** w ramach współzawodnictwa Szkolnego Związku Sportowego. Zawody odbyły się **21 lutego** w hajnowskim Parku Wodnym. W imprezie wystąpili zawodnicy z powiatu hajnowskiego, bielskiego, siemiatyckiego i białostockiego.

Kolejne zawody na szczeblu półfinałów pokazały, że liczebność uczestników w stosunku do poprzedniego roku utrzymuje się tylko na poziomie szkół podstawowych - **134 startujących**. W kategorii szkół gimnazjalnych odnotowaliśmy kolejny spadek - **64 uczestników**.

Spośród hajnowian najlepiej zaprezentowali się:

Martyna Kierdelewicz – I miejsce na 50m stylem grzebietowym – 37,92

Anna Klimiuk – II miejsce na 50m stylem dowolnym – 35,01

Jakub Giermaniuk – II miejsce na 50m stylem klasycznym – 46,42

Patryk Niewiarowski – III miejsce na 50m stylem dowolnym – 32,62

Mateusz Zyskowski – III miejsce na 50m stylem grzbietowym – 41,93

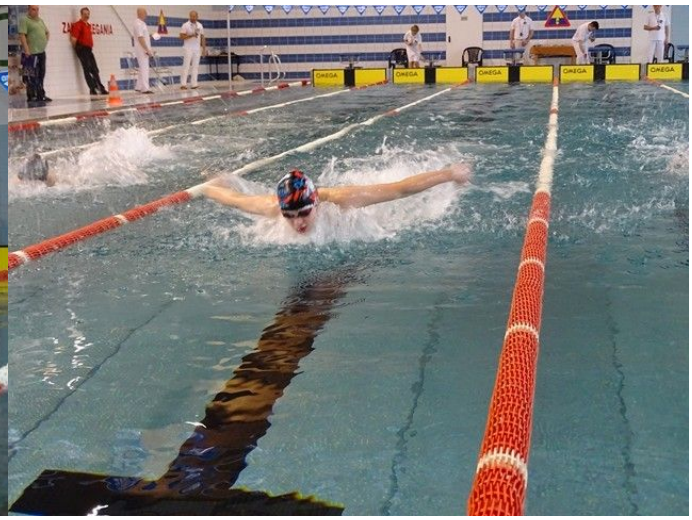

Ponownie zostaliśmy pochwaleni przez przyjezdnych za dobrą organizację. Wykwalifikowana obsada sędziowska oraz elektroniczny pomiar czasu znacznie podwyższyły rangę zawodów. Blasku dodała również uroczysta oprawa wraz z otwarciem przez przedstawiciela władz miasta Hajnówka – sekretarza Jarosława Grygoruka.

Po zakończonej rywalizacji dokonano dekoracji za miejsca I-III. W konkurencjach indywidualnych zawodnicy otrzymali pamiątkowe medale, a w sztafetach dyplomy ze zdjęciem drużyny.

Niesamowici ludzie, wspólne śpiewanie, wykwintne dania, świetna muzyka i niezapomniana atmosfera – tak w skrócie wyglądał **VIII Samorządowy Bal Sportu**.

Bal Sportu – wydarzenie niezwykłe, wprowadzające wszystkich w doskonały nastrój! Ta niepowtarzalna uroczystość miała miejsce w ostatnią sobotę karnawału – **25 lutego** w świeżo wyremontowanej sali kolumnowej Hajnowskiego Domu Kultury. Na wszystkich **(198 osób)** czekały suto zastawione stoły kuchni Restauracji Leśniczanka – Anety i Andrzeja Lewczuków. Po krótkim powitaniu do pracy przystąpił zespół MEGA z Białegostoku – dobra muzyka grana na żywo, świetne głosy i doskonałe brzmienie. Zespół poprowadził imprezę z klasą, na najwyższym poziomie.

Stoliki momentalnie opustoszały i niemal wszyscy pojawili się na parkiecie. I tak było praktycznie przez cały bal. Widać, że ludzie przybyli nie oszczędzać się a bawić na całego. Tańce przerywano jedynie na wjazd stołu ze specjałami regionalnymi oraz na czas loterii fantowych. Rozlosowano 40 ciekawych nagród, m.in.: mikser First, karnety do Siłowni Endorfina, wizytę w salonie fryzjerskim „Justyna", karnety do Parku Wodnego, sękacze, koszyczki regionalne, zestawy kosmetyków, kosze słodyczy, zestawy przypraw Runo, zestawy upominków z Euroregionu Puszcza Białowieska, zestawy upominków ze Starostwa Powiatowego w Hajnówce, piłki, ręczniki OSiR.

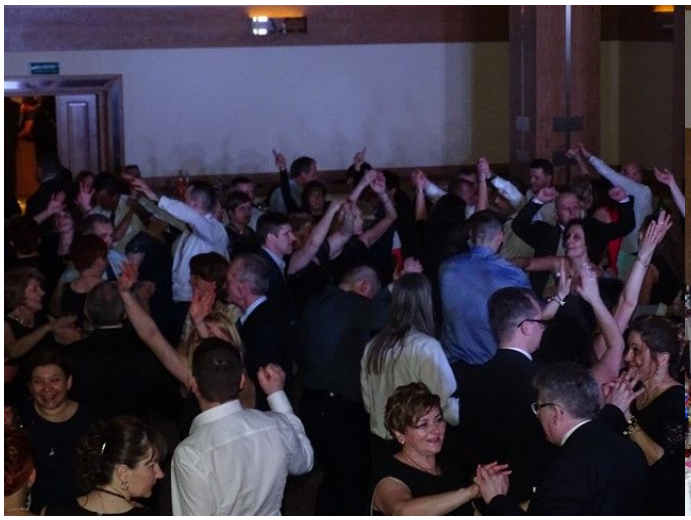

Fundatorami atrakcyjnych nagród byli:

- Anna Tkaczenko – usługi porządkowe i kateringowe,
- Siłownia ENDORFINA, ul. Armii Krajowej 26 ,
- Justyna Nieścieruk – Salon Fryzjerski „Justyna", ul. Wierobieja 30, lok.14,
- Park Wodny w Hajnówce,
- Ośrodek Sportu i Rekreacji w Hajnówce,
- Euroregion Puszcza Białowieska,
- Starostwo Powiatowe w Hajnówce.

4 marca przy współpracy z Urzędem Miasta zorganizowaliśmy **Turniej Piłki Siatkowej Amatorów o Mistrzostwo Hajnówki** w kategorii senior, a w kategorii oldboj **o Puchar Burmistrza Miasta Hajnówka**. Do turnieju zgłosiło się 12 zespołów – **111 osób**, wśród nich trzy zespoły zza wschodniej granicy - dwa z Prużan i jeden z Kamieńca.

W tej, od lat organizowanej imprezie, w kategorii oldboj puchar Burmistrza **zdobył zespół z Hajnówki**, który zagrał w składzie: ***Alicja Awruk, Leszek Czmak, Piotr Oniszczuk, Tomasz Haponiuk, Piotr Rybak, Piotr Antoniuk, Jan Januszkiewicz, Piotr Andrejuk***.

II miejsce zdobył **zespół z Białowieży** w składzie: *Mirosław Waszkiewicz, Jarosław*

Kutikow, Jerzy Chilecki, Roman Kozak, Krzysztof Petruk, Rafał Kowalczyk, Jerzy Gutowski.

Na zakończenie turnieju w grupie oldbojów drużyny otrzymały pamiątkowe puchary i albumy ufundowane przez Urząd Miasta.

W kategorii senior drużyny grały w dwóch grupach po cztery zespoły. Drugi rok z rzędu mecz finałowy **wygrał WERSAL Białystok** w składzie: ***Andrzej Gilewski, Piotr Gryżenia, Jarosław Szpilko, Damian Załęski, Piotr Dzierżanowski, Adam Ławrynowicz, Andrzej Gromadowski.***

II miejsce zajął zespół z Hajnówki **TSR**, który wystąpił w składzie: *Piotr Radziwoniuk, Jan Antosiuk, Michał Suchodoła, Łukasz Kruk, Mirosław Kuptel, Tomasz Pietruczuk, Andrzej Lewczuk, Mariusz Wołkowycki, Tomasz Androsiuk*.

III miejsce **Tartak Siemianówka** w składzie: *Dawid Skiepko, Paweł Wołkowycki, Piotr Ławrynowicz, Damian Sidoruk, Piotr Pałkiewicz, Tomasz Kalinowski, Paweł Muczko, Wojciech Bołtryk.*

Na zakończenie turnieju w kat. senior, zawodnicy czterech pierwszych zespołów zostali udekorowani przez Zastępcę Burmistrza Andrzeja Skiepko medalami, wszystkie drużyny uczestniczące w turnieju otrzymały pamiątkowe puchary.

Najlepszymi zawodnikami turnieju zostali: ***Jarek Szpilko*** – Wersal Białystok, ***Michał Suchodoła*** – TSR Hajnówka, ***Piotr Pałkiewicz*** – Tartak Siemianówka i ***Kajetan Pućkowski*** – Neobrand Vollej z Białegostoku, którym wręczono upominki firmy RUNO.

W sobotę, **11 marca** w hali sportowej przy Zespole Szkół nr 3 odbył się po raz piąty **Edukacyjny Turniej Piłki Nożnej o Puchar Prezesa Przedsiębiorstwa Usług Komunalnych**. Dzięki swojej formule sportowo – edukacyjnej turniejowe zmagania cieszą się dużym zainteresowaniem i wpisały się na dobre do kalendarza imprez.

Po otwarciu zawodów przez Burmistrza Jerzego Siraka, do rywalizacji przystąpiło sześć ekip **(67 osób)** reprezentujących: OSiR Hajnówka, Orzeł Siemiatycze, Ruch Wysokie Mazowieckie oraz Kamieniec (Białoruś). Zawody zostały podzielone na dwie części. W pierwszej odsłonie współzawodnictwa sportowego drużyny rywalizowały w systemie „każdy z każdym". Rozegrano piętnaście meczów. Zwycięsko z tej konfrontacji wyszedł zespół **Orzeł Siemiatycze**, wyprzedzając drużynę Ruch Wysokie Mazowieckie. Najlepszym strzelcem turnieju został ***Damian Jabłoński*** (Ruch), bramkarzem ***Adam Jabłoński*** (Ruch), a zawodnikiem ***Szymon Stypułkowski*** (Orzeł).

W drugiej części imprezy, Pani Karolina Górna – przedstawicielka hajnowskiego PUK-u, przeprowadziła konkurs ekologiczny, który miał na celu wyrobienie u młodych

piłkarzy nawyków oraz postaw proekologicznych. Podczas biegów sztafetowych zawodnicy wraz z trenerami musieli poradzić sobie z pustymi plastikowymi butelkami, oczywiście z piłką przy nodze. Podczas tych działań wykazali się dużym zapałem. Wspaniałe przeżycia sportowe oraz poszerzenie wiedzy z zakresu ochrony środowiska sprawiły, że była to naprawdę wartościowa lekcja ekologii. Puchary i medale wręczali: Zastępca Burmistrza Andrzej Skiepko i Prezes PUK Jarosław Kot.

Skład OSiR Hajnówka: *Damian Jurczuk, Aleksander Janiel, Jacek Jarzęcki, Piotr Romańczuk, Kamil Moszczyński, Piotr Gierasimiuk, Mateusz Pawłowski, Bartosz Jerzyk. Trener Adam Langa.*

Skład OSiR II Hajnówka: *Oskar Tellos, Jan Kaczoch, Paweł Gierasimiuk, Jakub Lewczuk, Aleksander Lewczuk, Wojciech Goławski, Jakub Owerczuk, Hubert Sacharczuk, Iwo Rynkowski, Tomasz Wawrzeniuk, Bartek Birycki, Szymon Ważny. Trener Tomasz Dobosz.*

Teren Nadleśnictwa Hajnówka po raz pierwszy w historii miasta, stał się miejscem rywalizacji **Międzywojewódzkich Mistrzostw Młodzików w biegach przełajowych województw lubelskiego i podlaskiego**. **19 marca**, pomimo niesprzyjającej pogody, **106 zawodników** dzielnie walczyło o medale i nagrody rzeczowe ufundowane przez Starostę Powiatu Hajnowskiego, Burmistrza Miasta Hajnówka oraz Nadleśniczego Nadleśnictwa Hajnówka.

Zawody otworzyła Krystyna Danilczyk-Zabawska - lekkoatletka, czołowa kulomiotka świata, czterokrotna olimpijka.

Atmosferę zawodów niewątpliwie podgrzała reprezentantka gospodarzy ***Małgorzata Karpiuk,*** która zdecydowanie zwyciężyła w biegu na dystansie 2,5 km uzyskując czas 9,04 min. Gosia, na co dzień reprezentuje KS Puszcza Hajnówka, wspierany przez firmę Parkiet Hajnówka. Spośród zawodników naszego województwa miejsce na drugim stopniu podium wywalczyła ***Julia Racewicz*** z KS Podlasie Białystok, w biegu na dystansie 1,5 km z wynikiem 5.49 min. Miejsca trzecie i brązowe medale wywalczyli zawodnicy KS Technik Augustów ***Dawid Maksimowski*** w biegu na dystansie 2 km z czasem 6.23 min i ***Jakub Gawędzki***, który dystans 3 km pokonał w czasie 9.34 min. Rywalizację klubową na pierwszym stopniu podium zakończyli zawodnicy KS Podlasie Białystok uzyskując 15 punktów, drugie miejsce KS Prefbet Śniadowo Łomża – 10 punktów i na trzeciej pozycji AZS UMCS Lublin 8 punktów. Zawodnicy obu województw zdobyli po 40 punktów.

Pracownicy techniczni OSiR bardzo dobrze przygotowali trasę. Dzięki uzyskaniu w styczniu licencji Sędziego Lekkiej Atletyki klasy II – byliśmy większością sędziów na trasie.

7 kwietnia w Parku Wodnym w Hajnówce została przeprowadzona **Impreza rekreacyjno - sportowa** z udziałem osób niepełnosprawnych, z Ośrodka Szkolno-Wychowawczego, Środowiskowego Domu Samopomocy oraz Warsztaów Terapii Zajęciowej w Hajnówce i Dołubowie. Po uroczystym otwarciu i powitalnymi okrzykami uczestnicy przystąpili do rozgrzewki prowadzonej przez panią Renię Łapińską – opiekunkę WTZ. Następnie wszyscy utworzyli pociąg przyjaźni i ruszyli w celu zapoznania się z otoczeniem i głębokością basenu rekreacyjnego.

Po powrocie nastąpił podział na trzy 11-osobowe drużyny. Dla każdego rzędu przypisany został kolorowy kapelusik oraz opiekun. Kapitanów oznaczono kolorową rękawiczką pływacką.

Wyścigi przebiegały w luźniej, zabawowej atmosferze z nutką rywalizacji, która nie była tu najważniejsza. Natomiast wiodącymi były elementy integracji we wzajemnym dopingowaniu się, jak i współdziałaniu w konkurencjach: wyścigu powitalnym, marszu farmera, zwinnościowym torze przeszkód, rzutach do celu kółkami plastikowymi, zbieraniem pływających piłeczek do koszyka oraz małych zawodach pływackich.

Po zakończonej rekreacyjnej rywalizacji wszyscy uczestnicy - **33 osoby** i ich opiekunowie otrzymali pamiątkowe medale, które wręczał dyrektor Parku Wodnego Mirosław Chilimoniuk.

Ostatnie dwa miesiące roku szkolnego 2016/2017 w ramach współzawodnictwa Szkolnego Związku Sportowego, zostały zdominowane przez królową sportu – lekkoatletykę.

Bieg na 60 i 600/1000 m, skok w dal oraz rzut piłeczką palantową, to doskonały przegląd sprawności motorycznej młodych adeptów tej dyscypliny. Taki właśnie sprawdzian mieli uczniowie ze Szkół Podstawowych powiatu hajnowskiego rocznika 2004 i mł. w **Mistrzostwach Powiatu Hajnowskiego w Czwórboju Lekkoatletycznym**, przed zbliżającymi się półfinałami wojewódzkimi.

W zawodach, przeprowadzonych **27 kwietnia** na stadionie OSi wzięło udział **35 osób**. Impreza została dofinansowana przez Starostwo Powiatowe i Urząd Miasta w Hajnówce.

WYNIKI w kategorii dziewcząt:

I miejsce – **SP nr 6 w Hajnówce** – 462 pkt. Opiekun – Alina Żukowicka –

II miejsce – **SP w Czyżach** - 401 pkt. Opiekun – Mariola Sawczyńska –

III miejsce – **SP nr 2 w Hajnówce** – 361 pkt. Opiekun – Bartek Downarowicz

Najlepsze zawodniczki:

1. Patrycja Bołtromiuk (SP Czyże) – 143 pkt.
2. Aleksandra Ostaszewska (SP 6) – 126 pkt.
3. Zofia Ginszt (SP 6) – 105 pkt.
4. Weronika Nikiciuk (SP 2) – 98 pkt.
5. Magdalena Wasiluk (SP 6) – 91pkt.
6. Kinga Szymczak (SP 2) – 84 pkt.

Najlepsze wyniki na podstawie tabeli wielobojowej:

1. ***Patrycja Bołtromiuk*** (SP Czyże) 59 pkt. w rzucie piłeczką palantową – 35 m.
2. ***Angelika Dymowicz*** (SP 6) 50 pkt. w biegu na 60 m. – 9,66 sek.
3. ***Weronika Nikiciuk*** (SP 2) 48 pkt. w biegu na 60 m. - 9,84 sek.

WYNIKI w kategorii chłopców:

I miejsce – **SP nr 6 w Hajnówce** – 657 pkt. Opiekun – Piotr Oniszczuk

II miejsce – **SP w Dubiczach Cerkiewnych** - 609 pkt. Opiekun – Włodzimierz Misiejuk

III miejsce – **SP nr 2 w Hajnówce** – 471 pkt. Opiekun – Bartek Downarowicz

Najlepsi zawodnicy:

1. Roman Chumaczenko (SP Dubicze C.) – 194 pkt.
2. Kacper Plech (SP 6) – 173 pkt.
3. Mateusz Iwaniuk (SP 6) – 170 pkt.
4. Patryk Niewiarowski (SP 2) – 134 pkt.
5. Bartek Iwaniuk (SP Dubicze C.) – 130 pkt.
6. Ziniewicz Adam (SP 6) – 122 pkt.

Najlepsze wyniki na podstawie tabeli wielobojowej:

1. ***Roman Chumaczenko*** (SP Dubicze C.) 63 pkt. w biegu na 60 m. – 8,46 sek.
2. ***Kacper Plech*** (SP 6) 57 pkt. w biegu na 60 m. – 8,72 sek.
3. ***Roman Chumaczenko*** (SP Dubicze C.) 53 pkt. w rzucie piłeczką palantową - 44 m.

Gimnazjada LA na szczeblu powiatowym odbyła się **10 maja** także na naszym stadionie. W sześciu konkurencjach biegowych (100m, 300m, 600m, 1000m, 2000m, sztafeta 4x 100m), w dwóch konkurencjach rzutowych (pchnięcie kulą, rzut oszczepem) i skoku w dal rywalizowało **82 zawodników** z ośmiu szkół powiatu hajnowskiego.

Najlepsze wyniki uzyskali: ***Rafał Kulesza*** (PG 2) 42,10 m. w rzucie oszczepem – 126 pkt.; ***Adrian Golonko*** (PG 3) 12,18 s. w biegu na 100 m – 126 pkt. i ***Gabriela Niepogoda*** (PG Dubiny) 13,56 s. w biegu na 100 m. – 123 pkt.

Tydzień po rywalizacji gimnazjalistów w szranki lekkoatletyczne stanęli uczniowie szkół podstawowych z klas szóstych i młodsi. W większości byli to zawodnicy, którzy uprzednio rywalizowali w czwórboju.

Igrzyska LA na szczeblu powiatowym odbyły się **12 maja**. W konkurencjach biegowych (60m, 200m, 600m., 1000m., sztafeta 4x 100m.), rzutowych (pchnięcie kulą, rzut oszczepem) i skoku w dal rywalizowało **92 zawodników**, którzy reprezentowali siedem szkół powiatu hajnowskiego. W biegu na 60 m. trzy pierwsze zawodniczki miały bardzo zbliżone czasy i o kolejności zadecydowały setne sekundy.

Zwyciężyła ***Amelia Kurhaniewicz*** (SP 3) z czasem 9,24. Wśród chłopców zdecydowanym zwycięzcą został ***Igor Jastrzębski*** (SP Narewka) 8,67. W wydłużonym sprincie na 200 m zwycięzcami zostali: ***Róża Pryczynicz*** (SP 3) – 32,31 i ***Jakub Kościuczuk*** (SP 6) – 30,15. Na dystansie 600m zwyciężyła ***Aleksandra Suchodoła*** (SP 2) – 2,05,00, nastomiast sześćsetkę chłopców wygrał ***Igor Jastrzębski*** (SP Narewka) – 1,54,59, a 1000

m ***Łukasz Klimiuk*** (SP Narewka) – 3,38,60.

Skok w dal to najdłużej trwająca konkurencja. Poza skokiem próbnym każdy z uczestników miał trzy próby mierzone. W tej rywalizacji najlepsze wyniki osiągnęli: ***Roksana Kozar*** (SP 2) – 3,69m i ***Tomasz Niepogoda*** (SP Dubiny) – 4,13m W konkurencjach technicznych również dominowała **Narewka** zdobywając dwa złote, dwa srebrne i jeden brązowy medal. Zwycięzcy w pchnięciu kulą: ***Anna Radzivontchyk*** (SP Narewka) – 6,73 m, ***Marcel Tokajuk*** (SP 6) – 10,75 m Oszczep najdalej wyrzucili: ***Julia Maciuka*** (SP 2) – 13,59 m i ***Jakub Kołecki*** (SP Narewka) – 19,77 m.

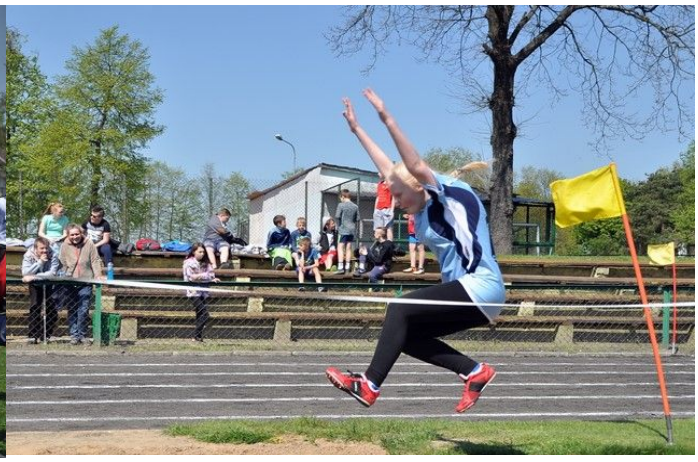

Ostatnią i najbardziej widowiskową konkurencją była sztafeta 4 x 60 m. Tu podwójna wygrana uczniów i uczennic z **SP 2 Hajnówka.**

14 maja zorganizowaliśmy **Wiosenny Rajd Rowerowy**. Spotkanie przed Urzędem Miasta w Hajnówce ropoczęło się krótką pogadanką przedstawiciela Komendy Powiatowej Policji na temat bezpiecznego użytkowania dwuśladu w ruchu drogowym.

Trybą hajnowską, drogą Pojedynacką i Narewkowską dotarliśmy do miejsca zwanego Kosym Mostem. Dalej do Gruszek i na cmentarz żydowski. Tam mieliśmy krótki postój, zwiedziliśmy cmentarz i przejechaliśmy do centrum Narewki. Na trasie nie obyło się bez awarii jednośladów - jak na każdym rajdzie najczęściej pękały dętki. Niektórzy z nas musieli się przy usuwaniu awarii mocno napracować.

Dłuższy odpoczynek czekał w Świnorojach. Następnie traktem Lipińskim i szlakiem bagien puszczańskich do miejsca ogniskowego na Lipinach. Przy ognisku piekliśmy kiełbaski, wspominaliśmy poprzednie rajdy i snuliśmy plany na następne wyjazdy w niedługim czasie. W rajdzie brało udział **21 osób**.

W sobotę, **20 maja**, wystartował **XVII Półmaraton Hajnowski**, pod hasłem „Zapraszamy do Krainy Żubra". Z 350 zgłoszonych zawodników, bieg ukończyło **290**, dopingowanych przez ponad 100 przyjezdnych osób towarzyszących oraz kibiców.

Biegaczom towarzyszyło tego dnia piękne, choć uciążliwe, bo niemal letnie słońce, orzeźwiające podmuchy wiatru i przede wszystkim mnóstwo emocji: lekki stres przed startem, adrenalina na pierwszych kilometrach, gniew i złość, gdy było jasne, że życiówki nie będzie, w końcu ogromna radość i wzruszenie, kiedy na własnych nogach mija się linię mety – czyli przebiegnięcie ponad 21 kilometrów. Otwarcie imprezy przez Burmistrza Jerzego Siraka nastąpiło w hajnowskim amfiteatrze. Były powitania, przemówienia i uroczysty przemarsz zawodników spod sceny amfiteatru na start horonowy. Biegaczy prowadziły mażoretki i miejscowa orkiestra. Po starcie honorowym truchcik do autobusów, które zawiozły wszystkich na start główny do Białowieży. Zawodnicy dojechali na tyle wcześnie, że można było i posiedzieć i zrobić rozgrzewkę i jeszcze się nagadać. Bieg ruszył w samo południe. Pierwsze 1,5 kilometra po miejscowości - agrafka, na której widać było czołówkę i zawodników zamykających

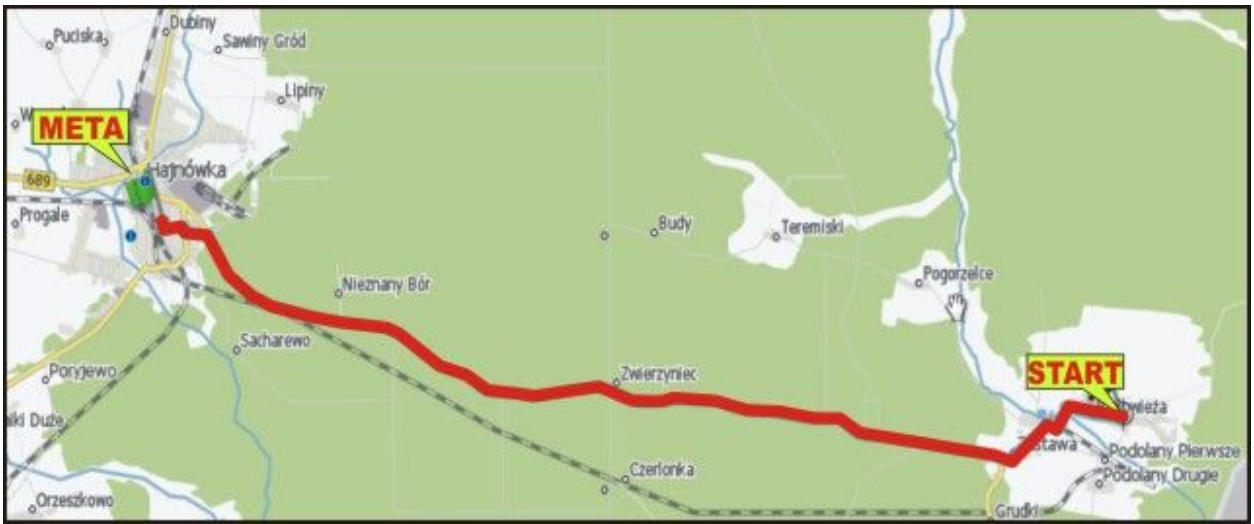

bieg. Następnie czekał las. Pół żartem pół serio można powiedzieć „ostatnia prosta i do mety", ponieważ z Białowieży do Hajnówki trasa biegnie główną asfaltową drogą. Generalnie prosto, prosto i jeszcze raz prosto. Na mapie wygląda to tak:

Natomiast w rzeczywistości tak:

Zwycięzcą biegu został *Yury Kaptserau* z Mogileva (Białoruś) z czasem 1:08:21

II – *Ihar Tsetserukou* /Grodno, Białoruś/ 1:10:28

III - *Dmitryj Grigoriew* / Baranowicze, Białoruś/ 1:10:42

IV – *Andrzej Leończuk* /Białystok, Polska/ 1:12:25

Najlepsza wśród kobiet: *Olga Kaminskaya* także z Mogileva (Białoruś) - 1:23:49

II – *Anna Gosk* /Białystok, Polska/ 1:25:37

III – *Alena Shumik* /Brześć, Białoruś/ 1:32:12

IV – *Lilianna Jaworska* /Puławy, Polska/ 1:40:32

Na trasie czekały trzy punkty odżywcze oraz kurtyna wodna, by nawodnić i ochłodzić spragnionych biegaczy. Nad bezpieczeństwem zawodników czuwały służby techniczne organizatora oraz karetki pogotowia.

Zwycięzcy w kat. open otrzymali oryginalne pamiątkowe puchary i przewidziane regulaminem nagrody finansowe. Statuetki były nagrodami w poszczególnych

kategoriach wiekowych, a drewniane medale imienne otrzymał każdy zawodnik po przekroczeniu linii mety.

Co roku obserwujemy wzrastającą frekwencję wśród biegających mieszkańców powiatu hajnowskiego. Tegoroczny półmaraton ukończyło aż 53 z nich. Najlepszym z Hajnowian został ***Bartek Kupa*** (z czasem 1:26:29), a najszybsza wśród pań – ***Luiza Frączek*** (1:55:12). Zawodnikom za miejsca I-III przyznano przewidziane nagrody.

Sękaczami zostały nagrodzone również najlepsze drużyny:

I miejsce – **YULO RUN TEAM SIEDLCE**

(Piotr Mierzejewski, Tomasz Korzeniowski, Roman Stefaniuk, Beata Dąbrowska)

II miejsce – **LEOSPEED**

(Andrzej Leończuk, Eugieniusz Leończuk, Adam Leończuk, Justyna Leończuk)

III miejsce – **HAJNÓWKA BIEGA**

(Bartosz Kupa, Adam Bondaruk, Eugeniusz Krawczuk, Luiza Frączek)

Wszyscy zawodnicy mogli skorzystać z atrakcji Parku Wodnego oraz posilić się obiadem. Po dekoracji oraz losowaniu nagród czekały kolejne, już mniej oficjalne atrakcje w głębi Puszczy Białowieskiej – Ośrodku Edukacji Leśnej Jagiellońskie. Można było zjeść, potańczyć, poznać nowe osoby. Tegoroczny bieg zapewne wpisał się w pamięć nie tylko biegaczom, ale też ich rodzinom, które przyjemnie mogły spędzić sobotnie popołudnie.

Uatrakcyjnieniem naszej imprezy był punkt masażu NZOZ KINETICA, z którego mogli skorzystać uczestniczący w biegu zawodnicy. Natomiast ich pociechom przygotowaliśmy kilkugodzinną niespodziankę w postaci dmuchanej zjeżdżalni i ciekawych zabaw, prowadzonych przez animatora.

Kontynuacją XVII Półmaratonu Hajnowskiego był niedzielny 3 – godzinny przejazd kolejką wąskotorową do miejscowości Topiło, na który zaprosiło Nadleśnictwo Hajnówka. Z oferty skorzystało około 80 osób.

Dziękujemy wszystkim współpracującym z nami wolontariuszom za czas i radość ofiarowane innym, a także za bezinteresowną pomoc, zaangażowanie, poświęcenie i ciągłą gotowość udzielania wsparcia drugiemu człowiekowi.

Dzięki okazanemu wsparciu mieliśmy możliwość zorganizowania Półmaratonu Hajnowskiego na wysokim poziomie.

Zadanie zostało dofinansowane ze środków Ministerstwa Sportu i Turustyki

2 czerwca wyruszyliśmy na pierwszy w tym roku dwudniowy młodzieżowy **Rajd Rowerowy ścieżkami Puszczy Białowieskiej do Rybak nad Narwią.** Pierwszego dnia przejechaliśmy około 45 km. Dla wszystkich **12 uczestników** była to najdłuższa trasa, jaką pokonali dotychczas rowerem. Nie obyło się bez awarii - na początku zepsuty pedał, odpadający błotnik, dwie dziurawe dętki, zepsute przerzutki, aż w końcu trzeba było wymienić rower. Chwila nieuwagi spowodowała kraksę, w której brali udział dwaj rowerzyści. Na szczęście skończyło się tylko otarciami kolan i łokci.

W Lewkowie pokonaliśmy największe wzniesienia. Słońce, silny wiatr i przejechane kilometry powodowały, że droga była coraz bardziej uciążliwa- to już siódma godzina podróży. Z powodu awarii rowerów na miejsce dotarliśmy z ponad dwugodzinnym opóźnieniem. Wspólnie przygotowaliśmy obiad.

Rano trwały przygotowania do turnieju w unihokeja i w piłce nożnej, na który przybyli zaproszeni rodzice. Młodzież nie doceniła ich waleczności i determinacji, co przełożyło się na wyniki. Oba turnieje wygrali rodzice.

Jak zwykle co dobre zawsze szybko się kończy. Późnym popołudniem wróciliśmy do Hajnówki. Tym razem bez większych przygód.

Przepiękna pogoda, niesamowite zaangażowanie i wola walki towarzyszyły zawodnikom **6 czerwca** na Orliku. Uczniowie szkół podstawowych klas IV-III z powiatu hajnowskiego rywalizowali w **Trójboju Lekkoatletycznym.**

W zawodach uczestniczyło sześć reprezentacji dziewcząt i osiem chłopców. Łącznie **89 osób**. Każdy zawodnik musiał wystąpić w trzech konkurencjach: bieg na 60m, skok w dal i rzut piłeczką palantową. Do punktacji łącznej reprezentacji wchodziła suma punktów pięciu najlepszych zawodników z drużyny. Za miejsca I-IV reprezentanci szkół otrzymali pamiątkowe medale, które wręczali nauczyciele wychowania fizycznego.

DZIEWCZĘTA:

I miejsce – SP 2 HAJNÓWKA - 438 pkt. Opiekun – Bartek Downarowicz

II miejsce – SP 5 HAJNÓWKA - 413 pkt. Opiekun – Taisa Petruk

III miejsce - SP 6 HAJNÓWKA - 332 pkt. Opiekunka – Alina Żukowicka

IV miejsce – SP 3 HAJNÓWKA – 283 pkt. Opiekun – Leszek Kabasa

NAJLEPSZE INDYWIDUALNIE W KLASYFIKACJI ŁĄCZNEJ

1) GIERASIMIUK Olga (SP 6) - 119 pkt.

2) KUPTEL Paulina (SP 5) - 110 pkt.

3) JAKONIUK Wiktoria (SP 3) - 106 pkt.

4) SIEROCKA Anna (SP 2) - 96 pkt.

5) BAŃKOWSKA Daria (SP Narew) - 94 pkt.

6) KALINOWSKA Gabriela (SP 2) – 91 pkt.

NAJLEPSZE W BIEGU NA 60 M.

1) GIERASIMIUK Olga (SP 6) – 9,6

2) JAKONIUK Wiktoria (SP 3) – 9,9

3) SIEROCKA Anna (SP 2) – 10,0

OKSENTOWICZ Dominika (SP 3) – 10,0

NAJLEPSZE W SKOKU W DAL

1) KUPTEL Paulina (SP 5) – 3,60 m.

2) GOŁAWSKA Gabriela (SP 2) - 3,50 m.

3) SIEROCKA Anna (SP 2) - 3,47 m.

NAJLEPSZE W RZUCIE PIŁECZKĄ PALANTOWĄ

1) SZPAKOWICZ Dominika (SP Narewka) - 26,00 m.

BAŃKOWSKA Daria (SP Narew) - 26,00 m.

3) WASILUK Maria (SP 2) - 24,00 m.

GIERASIMIUK Olga (SP 6) - 24,00 m.

CHŁOPCY:

I miejsce – SP 5 HAJNÓWKA I - 340 pkt. Opiekun – Andrzej Downarowicz

II miejsce – SP 2 HAJNÓWKA - 317 pkt. Opiekun – Bartek Downarowicz

III miejsce - SP 6 HAJNÓWKA - 282 pkt. Opiekun – Piotr Oniszczuk

IV miejsce – SP NAREW – 240 pkt. Opiekun – Jerzy Kopiejczyk

NAJLEPSI INDYWIDUALNIE W KLASYFIKACJI ŁĄCZNEJ

1) MOSZCZYŃSKI Kamil (SP 5) - 88 pkt.

JARZĘCKI Jacek (SP 2) - 88 pkt.

3) FILINOWICZ Franciszek (SP 5) - 80 pkt.

4) CHODAKOWSKI Bartek (SP Narew) - 75 pkt.

5) CHODAKOWSKI Mateusz (SP Narew) – 72 pkt.

KOŁECKI Krzysztof (SP Narew) - 72 pkt.

NAJLEPSI W BIEGU NA 60 M.

1) JARZĘCKI Jacek (SP 2) – 9,3

2) WASYLUK Oliwer (SP 6) - 9,4

3) FILINOWICZ Franciszek (SP 5) – 9,5

NAJLEPSI W SKOKU W DAL

1) MOSZCZYŃSKI Kamil (SP 5) – 3,76 m.

2) JARZĘCKI Jacek (SP 2) - 3,73 m.

3) CHODAKOWSKI Bartek (SP Narew) – 3,70 m.

NAJLEPSI W RZUCIE PIŁECZKĄ PALANTOWĄ

1) MOROZ Jakub (SP 2) – 36,5 m.

2) KOŁECKI Krzysztof (SP Narewka) – 35,0 m.

3) CHODAKOWSKI Mateusz (SP Narew) - 34,0 m.

9 czerwca po raz drugi zorganizowaliśmy **Olimpijkę - imprezę rekreacyjno-sportową dla klas II i III** z nauczania początkowego. Po uroczystym otwarciu przez Burmistrza Miasta Jerzego Siraka do rywalizacji stanęły reprezentacje trzech hajnowskich szkół: SP 2, SP 5 i SP 6. Ogółem wystartowało **76 zawodników**, oklaskiwanych z trybun przez swoich rówieśników.

Zgodnie z regulaminem zarówno drugoklasiści, jak i trzecioklasiści wzięli udział w siedmiu konkurencjach: „Sadzenie ziemniaków", „Wyścig z przeskokami przez ławeczkę", „Wyścig z przenoszeniem piłki lekarskiej", "Rzut do celu", „Wyścig z pokonywaniem płotków", „Skoki dodawane", „Toczenie piłki w tunelu". Dodatkowo dla klas trzecich przeprowadzono przeciąganie liny, w której zdecydowanym zwycięzcą została szkoła nr 5.

Klasyfikacja klas II

I miejsce – SP 2 Hajnówka – pkt. 34

II miejsce – SP 5 Hajnówka – pkt. 33

III miejsce – SP Hajnówka – pkt. 17

Klasyfikacja klas III

I miejsce – SP 5 Hajnówka – pkt. 44

II miejsce – SP 2 Hajnówka – pkt. 33

III miejsce – SP Hajnówka – pkt. 19

Klasyfikacja Łączna

I miejsce – SP 5 Hajnówka – pkt. 77

II miejsce – SP 2 Hajnówka – pkt. 67

III miejsce – SP Hajnówka – pkt. 36

Na zakończenie Burmistrz wręczył wszystkim uczniom pamiątkowe medale, a opiekunom szkół puchary.

10 czerwca na piaskowych boiskach OSiR odbył się **X Jubileuszowy Turniej Piłki Siatkowej Plażowej Amatorów o Mistrzostwo Hajnówki**. W zawodach uczestniczyło **20 zawodników**. Turniej rozgrywany był systemem „brazylijskim".

Po zaciętej rywalizacji zwycięstwo wywalczyła drużyna w składzie: ***Maciej Wasyluk, Janusz Ignaciuk***, drugie miejsce Mateusz Kardasz, Marek Klimczak, trzecie Piotr Sienkiewicz, Andrzej Moroz i czwarte drużyna w składzie: Wojciech Gutowski, Mirosław Waszkiewicz.

Turniej przebiegał w dobrej atmosferze i przy sprzyjającej pogodzie. Na zakończenie cztery drużyny finałowe otrzymały pamiątkowe puchary i nagrody rzeczowe.

PODSUMOWANIE WYSTĘPÓW DRUŻYN PIŁKARSKICH OSiR HAJNÓWKA W SEZONIE 2016/2017

Koniec czerwca to czas, w którym należy podsumować zmagania młodych piłkarzy Ośrodka Sportu i Rekreacji w rozgrywkach o mistrzostwo województwa podlaskiego w sezonie 2016/2017. Wystartowało w nich aż pięć drużyn w różnych kategoriach wiekowych. Każdy zespół znalazł się w czołówce swoich grup, prezentując wysokie umiejętności i nawiązując wyrównaną walkę z najlepszymi.

JUNIORZY MŁODSI – rocznik 2000 i młodsi

Juniorzy Młodsi nie awansowali jesienią do grupy mistrzowskiej, przegrywając tylko jedno spotkanie ze zwycięzcą grupy - ekipą Pionier Brańsk. Jednak na wiosnę w rundzie rewanżowej nie nie dali szans konkurentom zajmując pewnie pierwsze miejsce w tabeli. Podopieczni Andrzeja Grygoruka odnieśli 6 zwycięstw, notując tylko jeden remis.

Tabela końcowa Juniorów Młodszych grupy 2:

LP	NAZWA DRUŻYNY	PUNKTY	BRAMKI
1	**OSiR Hajnówka**	**19**	**25:11**

2	Piast Białystok	15	23:10
3	Ruch Wysokie Mazowieckie	11	11:8
4	Sparta 1951 Szepietowo	10	10:16
5	Bocian Boćki	9	15:15
6	KS Wasilków	7	15:11
7	Rudnia Zabłudów	4	17:19
8	Pogoń Łapy	1	4:30

Skład Juniorów Młodszych: *Kamil Kośko, Rafał Krysiuk, Oskar Charytoniuk, Tomasz Bugwin, Maciej Malewicz, Gabriel Artemiuk, Mateusz Wasiluk, Michał Grygoruk, Michał Kostecki, Sebastian Kiendyś, Gabriel Kruczkowski, Maciej Sawicki, Jakub Bowtruczuk, Filip Bański, Łukasz Niewiadomski, Bartosz Olszewski, Andrzej Parfieniuk, Karol Rogoziński, Adam Solipiwko, Gabriel Litwinowicz, Trener Andrzej Grygoruk*.

TRAMPKARZE – rocznik 2002 i młodsi

Trampkarze w rundzie jesiennej trafili do bardzo mocnej grupy. Dobre mecze wywindowały naszą drużynę na 4 miejsce w tabeli tuż za drużynami z Białegostoku - AP Talent, MOSP, i BSP Jagiellonia, które awansowały do grupy mistrzowskiej.

Rundę wiosenną zespół rozpoczął obiecująco odnosząc zwycięstwa jedno za drugim, prezentując futbol ofensywny, podparty dobrą obroną, czego efektem była mała ilość traconych bramek. Do końca rozgrywek nasi zawodnicy prezentowali się równą formę odnosząc 5 zwycięstw notując jedynie 2 porażki. W końcowym rezultacie zakończyli zmagania na 3 miejscu.

Tabela końcowa Trampkarzy grupy 3:

LP	NAZWA DRUŻYNY	PUNKTY	BRAMKI
1	Gryfik Gródek	16	14:7
2	Narew Choroszcz	15	27:11

3	**OSiR Hajnówka**	**15**	**25:8**
4	Włókniarz Białystok	15	25:20
5	Urząd Miejski Krynki	9	20:10
6	KS Wasilków	5	10:14
7	Czarni Czarna Białostocka	3	9:26
8	KS Michałowo	1	6:40

Skład Trampkarzy OSiR Hajnówka: *Mariusz Filipiuk, Mateusz Filipiuk, Dominik Durzyński, Maciej Ignatowicz, Krzysztof Pieczarka, Daniel Chodakowski, Paweł Sieńczuk, Jakub Borowski, Piotr Wojciuk, Gabriel Bartosz Chilimoniuk, Piotr Daniszewski, Krystian Dutkowski, Krzysztof Masajło, Michał Gagan, Gabriel Litwinowicz, Jakub Tofiluk, Filip Kot, Stanisław Artemiuk, Dominik Topolski, Marcel Tomaszuk, Julian Ostapczuk, Jakub Mikołajczuk, Marcin Ostapkowicz, Trener Marek Hanula.*

MŁODZIKI – rocznik 2004 i młodsi

Podopieczni Marcina Sawczyńskiego w rundzie wiosennej dali się wyprzedzić trzem zespołom. W przeciągu całego sezonu drużyna Młodzików prezentowała formę zwyżkową, rozkręcając się z meczu na mecz. Zespół potrafił wygrywać spotkania z drużynami wyżej notowanymi, ale też dużo punktów tracił ze słabszymi rywalami.

Tabela końcowa Młodzików grupy 3:

LP	NAZWA DRUŻYNY	PUNKTY	BRAMKI
1	Iskra Perlejewo	12	23:5
2	Rudnia Zabłudów	10	14:8
3	LZS Narewka	8	18:10
4	**OSiR Hajnówka**	**7**	**9:14**
5	MKS Mielnik	3	9:14
6	Kolejarz Czeremcha	3	6:28

Skład Młodzików OSiR Hajnówka: *Adam Dmitruk, Andrzej Gawryluk, Łukasz Jurczuk, Mariusz Kraśko, Krystian Szymczak, Rafał Wakuluk, Arkadiusz Wołodko, Damian Butrymowicz, Mariusz Dobosz, Oskar Baj, Jakub Karpiuk, Jakub Krywoszej, Erwin Mazuruk, Olivier Osipiuk, Aleksandra Ostaszewska, Aleksander Pawluczuk, Łukasz Sac, Bartosz Sadowski, Dominik Czyżewski, Dawid Bugwin, Adrian Rogacki, Mateusz Artemiuk, Dominik Plewa, Trener Marcin Sawczyński.*

ORLIKI – rocznik 2006 i młodsi

Do sezonu piłkarskiego zostały zgłoszone dwie drużyny Orlików. Po eliminacjach, do wiosennych półfinałów zakwalifikował się pierwszy zespół (rocznik 2006 i młodsi), który nie sprostał wyżej notowanym rywalom z województwa zajmując 5 miejsce. Druga drużyna OSiR Puszcza Hajnówka (rocznik 2007 i młodsi) zajęła trzecie miejsce w swojej grupie ustępując zespołom KS Michałowo i MOSP II Białystok.

ORLIKI – grupa F

Tabela Orlików OSiR Puszcza Hajnówka (rocznik 2006) grupy „F”:

LP	NAZWA DRUŻYNY	PUNKTY	BRAMKI
1	MOSP Białystok	56	66:3
2	Brylant Bielsk Podlaski	48	45:12
3	Gryfik Gródek	26	22:31
4	Brylant II Bielsk Podlaski	26	19:19
5	**OSiR Puszcza Hajnówka**	**15**	**18:52**
6	Włókniarz III Bialystok	1	2:55

ORLIKI – grupa M

Tabela Orlików OSiR Puszcza Hajnówka grupy „M”:

LP	NAZWA DRUŻYNY	PUNKTY	BRAMKI
1	KS Michałowo	29	36:7
2	MOSP Białystok	20	27:22
3	**OSiR Puszcza Hajnówka**	**20**	**20:18**
4	BKS Jagiellonia Białystok	0	0:18

Skład Orlików OSiR Hajnówka: *Artemiuk Mateusz, Bartosz Burnecki, Maksymilian Czeremczuk, Marcin Czyż, Piotr Gierasimiuk, Paweł Gierasimiuk, Paweł Golonko, Jacek Jarzęcki, Damian Jurczuk, Aleksander Lewczuk, Kamil Moszczyński, Patryk Niczyporuk, Jakub Owerczuk, Mateusz Pawłowski, Piotr Romańczuk, Bartosz Birycki, Wojciech Goławski, Szymon Jabłoński, Adrian Rogacki, Kacper Kowalczuk, Mikołaj Romańczuk, Szymon Ważny, Filip Danilewski, Bartosz Jerzyk, Aleksander Janiel, Jan Kaczoch, Jakub Lewczuk, Iwo Rynkowski, Oskar Tellos, Jakub Zdankiewicz, Tomasz Wawrzeniuk, Bartosz Ostapczuk, Trener Tomasz Dobosz, Adam Langa.*

24 czerwca, na stadionie odbył się **Piknik Piłkarski** w ramach zakończenia młodzieżowego sezonu piłkarskiego 2016/2017. Było **ponad stu uczestników**, miła atmosfera, gorący doping z trybun, wielkie emocje i radość z rywalizacji. Zadbaliśmy o to, aby się nikomu nie nudziło. Bawili się wszyscy od najmłodszej grupy sześciolatków z drużyny Skrzatów do najstarszych 17 – letnich Juniorów Młodszych, dla których był to pożegnalny sezon w piłce młodzieżowej.

Zaplanowano szereg atrakcji: mecze piłki nożnej, zespołowe przeciąganie liny, konkurs na *Króla żonglerki* i współzawodnictwo w *Piłkarskim Curlingu*. Najmłodsi mogli się sprawdzić w *Olimpijce Sportowo i Rekreacyjnej*. Dzięki Pani Zenaidzie Jakuć i Justynie Paszko z Hajnowskiego Domu Kultury wielu młodych piłkarzy odkryło w sobie talent plastyczny, a ich prace zostały docenione nagrodami. Przyjazd hajnowskich strażaków był dużą atrakcją dla młodych piłkarzy, którzy niczym pajęczyna opletli cały wóz bojowy, zaglądając w najskrytsze zakamarki samochodu i z dużym zapałem podglądali jak funkcjonuje sprzęt do gaszenia pożarów.

Piknikowe atrakcje zakończyło podsumowanie udanego sezonu piłkarskiego oraz wręczanie przez trenerów pamiątkowych medali i dyplomów dla wszystkich uczestników wspólnej zabawy. Dzięki uprzejmości i zaangażowaniu wielu osób, nasi młodzi piłkarze mogli ostatni raz w starym sezonie wykazać się umiejętnościami gry i spędzić miłe chwile w sportowym klimacie.

Impreza odbyła się w ramach obchodów Dni Hajnówki.

Już od siedmiu lat w letniej ofercie dla miłośników dwóch kółek mamy **trzydniowy Rajd Rowerowy na Białoruś**. W tym roku odbył się w dniach **7-9 lipca**. Cieszy się on dużym zainteresowaniem ze względu na atrakcyjny program i miłe, słowiańskie przyjęcie przez Białorusinów – współorganizatorów rajdu. **19 osób** jechało przez puszczańskie osady do Białowieży, Grudki, przejście graniczne Piererow – Krzyże – Chata Dziadka Mroza – Paszudzkaja Buda – Paszuki – Chamutowicze – Podbieły – Czerniaki – Nowickowicze do Kamieńca.

Drugiego dnia jak zawsze w planie jest wycieczka autokarowa w miejsca związane z naszą historią. W tym roku było to Kosowo, gdzie znajduje się odrestaurowany rodzinny dworek - muzeum Andrzeja Tadeusza Bonawentury Kościuszki. W Różanach zwiedziliśmy pałac – dawną siedzibę rodu Sapiehów, powstałą na początku XVII wieku. Kolejną atrakcją było Muzeum twórczości ludowej w Bezdeżu, gdzie mogliśmy zobaczyć m. in. 200 fartuszków, które posiadają własny unikatowy wzór, wnętrza chat chłopskich, przedmioty codziennego użytku. Gościnni gospodarze uczyli nas tkać, a także zaprezentowali nam kilka ludowych tańców.

Trzeciego dnia wróciliśmy do Hajnówki. Po drodze, w Kamieniukach zwiedziliśmy Muzeum Przyrodnicze. Były to trzy dni pełne wrażeń.

Na nasze zaproszenie w dniach **20 - 24 lipca** do Hajnówki zawitała grupa młodych piłkarzy z estońskiego **Suure – Jaani**. Współpraca między naszymi miastami trwa już 8 lat i zawsze jest obfita w atrakcje tak, aby każdy z uczestników mógł poczuć wzajemną gościnność. Wymiana poza aspektem sportowym ma na celu pogłębianie integracji oraz pokazanie wzajemnych walorów turystyczno - krajoznawczych.

Pierwszy dzień pobytu był zaplanowany na sportowo. **21 lipca** w **Międzynarodowym Turnieju Piłki Nożnej Młodzików**, dwie drużyny Estońskie miały okazję sprawdzić swoje umiejętności piłkarskie z zespołami z Narewki, Gródka oraz z Hajnówki. Rywalizacja była ciekawa i stała na wysokim poziomie, nikt się nie oszczędzał, a losy pierwszego miejsca ważyły się do ostatniego meczu. Ostatecznie pierwsze miejsce przypadło ekipie z **Narewki,** przed Gryfem Gródek, natomiast drużyna dziewczęca z Suure – Jaani zajęła trzecie miejsce. Równolegle podczas turnieju głównego odbywał się trójmecz Estończyków (rocznik 2006) z gospodarzami zawodów. Minimalnie lepsi okazali się goście. Po wyczerpujacych meczach nadszedł czas na regenerację sił w Parku Wodnym i wypoczynek w hotelu.

Sobota była dniem przeznaczonym na zwiedzanie. Wczesnym rankiem udaliśmy się do Warszawy. W wycieczce brali udział również zawodnicy Ośrodka, co pogłębiło wzajemną integrację. Po 4-godzinnej podróży autokarem zameldowaliśmy się pod **Stadionem Narodowym**, gdzie cała grupa mogła z bliska obejrzeć największy obiekt sportowy w Polsce. Na wszystkich uczestnikach zrobił kolosalne wrażenie. Następnie pani przewodnik w ciekawy sposób przybliżyła historię stolicy, oprowadzając nas po starym mieście. Punktem kulminacyjnym pobytu były atrakcje intelektualne jakie oferuje **Centrum Nauki Kopernik**. Późnym wieczorem wszyscy dotarliśmy do Hajnówki.

Wolny czas w niedzielne przedpołudnie nasi goście przeznaczyli na aktywny wypoczynek na boiskach Ośrodka. Następnego dnia ekipa z Suure-Jaani opuściła nasze miasto udając się w drogę powrotną.

Już od pierwszych dni wolnych od zajęć szkolnych dla grupy Orlików (rocznik 2007 i młodsi) zorganizowana została **Liga Wakacyjna** w ramach akcji "Piłkarskie Lato 2017", w której aktywnie brało udział ponad **40 osób**. Piłkarskie zmagania trwały przez **cały lipiec**. Podczas siedmiu turniejów obserwowaliśmy interesujące pojedynki i piękne bramki. Wszyscy uczestnicy wakacyjnych zmagań na koniec otrzymali pamiątkowe dyplomy i medale.

Uczestnicy: *Bartosz Birycki, Mikołaj Romańczuk, Dawid Komarzewski, Szymon Jabłoński, Paweł Gierasimiuk, Paweł Siemiacki, Oskar Szumowski, Tomasz Jakoniuk, Filip Barduszko, Bartosz Burnecki, Maksymilian Czeremczuk, Kacper Jakimiuk, Hubert Sacharczuk, Mikołaj Pawluczuk, Filip Panasiuk, Kacper Kowalczuk, Karim Atoui, Bartosz Korobczuk, Jacek Jarzęcki, Maciek Worończuk, Szymon Ważny, Filip Danilewski, Jakub Kruczkowski, Bartosz Kruczkowski, Damian Kruczkowski, Łukasz Siomko, Bartosz Siomko, Jakub Bielawski, Oliwier Dżega, Szymon Nowak, Szymon Plewa, Mateusz Rybak, Hubert Hołota, Hubert Kolado, Michał Gabiec, Bartosz Tarasiuk, Hubert Kozak, Gabriel Siemieniuk, Jakub Smyk, Mateusz Trojan, Hubert Wakuliński, Gabriel Trusiewicz, Jakub Zdankiewicz, Daniel Golonko, Piotr Nikiciuk, Wojciech Goławski, Jan Kaczoch, Oskar Tellos, Iwo Rynkowski, Bartosz Ostapczuk, Jakub Lewczuk, Kacper Bańkowski, Borys Witosław.*

Równolegle z najmłodszymi grupami zajęcia wznowili Juniorzy Młodsi, którzy spotykali się cztery razy w tygodniu, szlifując technikę piłkarską i podnosząc na wyższy poziom swoją sprawność ogólną. Atrakcją i przerywnikiem w zajęciach była gra kontrolna z rezerwami Puszczy Hajnówka, w której nie wypadli najgorzej. Docenieniem umiejętności naszych Juniorów był debiut bramkarza 15-latka Michała Gagana i 16-latka Kuby Bowtruczuka w sparingu hajnowskich seniorów przeciwko III-ligowemu Turowi Bielsk Podlaski.

Wczesnym rankiem **17 sierpnia** grupa **20 osób** - Młodzików OSiR Hajnówka wraz z opiekunami, udała się na **rewizytę do Suure Jaani**. Zbiegła się ona z obchodami Święta Odzyskania Niepodległości Estonii.

Program był wypełniony ciekawymi wydarzeniami i atrakcjami. **18 sierpnia** nasi młodzi sportowcy wzięli udział w turnieju piłkarskim "Suure Jaani Friendship Cup 2017", w którym zmierzyli sie z czterema drużynami estońskimi. Gry były wyrównane i mimo dobrej postawy hajnowscy pilkarze musieli uznać wyższość drużyny gospodarzy i zespołu Paide LM Turi.

Trzecie miejsce w finale można uznać za sukces, ponieważ nasz zespół należał do najmłodszych. Hajnowscy trenerzy wyszli z założenia, że wszyscy, mimo młodego wieku, powinni sprawdzić się w grach turniejowych w większym wymiarze czasowym.

Ponadto organizatorzy docenili umiejętności naszej podopiecznej, wybierając Olę Ostaszewską najlepszą zawodniczką turnieju.

W kolejnych dniach organizowane były wycieczki, a z uwagi na młody wiek, place zabaw były kulminacją tych wypraw. Estonia wywarła na naszych piłkarzach pozytywne wrażenie, spędzili tam niezapomniane chwile, zdobywając wiele nowych doświadczeń. Wszyscy powróciliśmy bogatsi o nowe znajomości i przede wszystkim cudowne wspomnienia.

Skład drużyny: *Arkadiusz Wołodko, Damian Jurczuk, Łukasz Jurczuk, Andrzej Gawryluk, Dominik Zera, Rafał Wakuluk, Krystian Szymczak, Bartosz Sadowski, Mariusz Dobosz, Jakub Krywoszej, Jakub Karpiuk, Ola Ostaszewska, Piotr Romańczuk, Patryk Niczyporuk, Olivier Osipiuk, Damian Butrymowicz. Opiekunowie: Tomasz Dobosz, Marek Hanula, Mirosław Awksentiuk.*

20 sierpnia wyruszyliśmy na **trzydniowy Rajd Rowerowy do Supraśla**. Prognozy pogody na te dni były nienajlepsze. Z soboty na niedzielę całą noc padało, a i ranek przywitał nas pochmurny i deszczowy. Wczesnym rankiem nasza **osiemnastka** wyruszyła na kolejną wyprawę rowerową tego roku. Trasa rajdu prowadziła lasem do Świnoroj, następnie przez Narewkę, Lewkowo, Bondary, Nową Wolę, Michałowo,

Topolany, Sokole i Żednię. Przez cały dzień jechaliśmy w strugach deszczu. Niektóre szlaki rowerowe były nieprzejezdne ze względu na ogromne kałuże i rozmoknięty błotnisty grunt, a mimo to humory dopisywały.

Do Supraśla dotarliśmy późnym popołudniem. Gorąca kąpiel, pyszna kolacja i świat widzieliśmy w różowych kolorach. W poniedziałek wczesnym rankiem udaliśmy się na nabożeństwo do Monasteru Zwiastowania Przenajświętszej Bogurodzicy i św. Apostoła Jana Teologa. Po śniadaniu wyjechaliśmy na 40-kilometrową przejażdżkę po Puszczy Knyszyńskiej - trasą rowerową z Supraśla, groblą nad rzeką Supraśl, skrzyżowanie Krzyże, Laźnia, Kopna Góra, Woronicze, Dworzysk, Podsupraśl i po sześciu godzinach dotarliśmy ponownie do miejsca zakwaterowania. W miejscowości Kopia Góra zwiedziliśmy Arboretum - rodzaj ogrodu botanicznego połączonego z parkiem leśnym rozciągającym się na obszarze 26 ha. Na tej stosunkowo niewielkiej, jak na warunki puszczańskie powierzchni, spotkać można większość typów siedliskowych lasu charakterystycznych dla Puszczy Knyszyńskiej. Dla osób interesujących się rodzimą przyrodą było to spotkanie z puszczą „w pigułce". Wieczór spędziliśmy na plaży miejskiej, a dla rozgrzewki trochę popląsaliśmy wokół zaimprowizowanego ogniska.

Rankiem trzeciego dnia z przewodnikiem zwiedziliśmy Muzeum Ikon. Jest ono usytuowane w budynku dawnego Pałacu Archimandrytów na terenie klasztoru. Obiekt funkcjonuje od października 2006r. i ma w swojej kolekcji ok. 1200 XVIII i XIX – wiecznych ikon, przedmiotów sakralnych i unikalnych fresków. Następnie wyruszyliśmy na trasę. Tym razem skierowaliśmy się ścieżką rowerową przez Ogrodniczki, Grabówkę, Dojlidy, Wojszki, Ploski, Łoknicę, Czyże, Osówkę, Szostakowo do Hajnówki.

W ciągu trzech dni pokonaliśmy 210 km. Ponownie mieliśmy przyjemność w doborowym towarzystwie poznać kolejny skrawek naszego uroczego Podlasia. Ani ulewny deszcz, ani spiekota, czy też awarie rowerów nie zniechęcą nas do uprawiania tego typu turystyki.

26 sierpnia zabawa była wyśmienita bo rodzinna! Był to wspaniały czas zarówno dla rodziców jak i dzieci - pełen wzruszeń, radości i uśmiechu, a przede wszystkim czas, który wszyscy mogli spędzić ze sobą bez pośpiechu i z dala od codziennych zmartwień.

Niemal pięć godzin trwała zabawa podczas **V Biegu Rodzinnego** - imprezy, w której najważniejsze są dzieci. To właśnie najmłodsi nadawali rytm i dyktowali tempo biegnąc w trójkach z rodzicami czy opiekunami. Przygotowaliśmy wspólną rozgrzewkę oraz dwie trasy, dostosowane do wieku uczestników, a było ich **ponad 140**.

Na starcie pojawili się przedstawiciele wielu pokoleń: malutkie dzieciaczki, przedszkolaki, młodzież, dorośli, a także seniorzy - wszyscy z imiennymi numerami startowymi. Nie walczono o miejsca – zadaniem uczestników było po prostu rekreacyjne bieganie po malowniczych ścieżkach Nadleśnictwa Hajnówka, ale medale wręczane przez Burmistrza Jerzego Siraka i Nadleśniczego Grzegorza Bieleckiego otrzymali wszyscy!

Po porcji ruchu na dzieci czekały banany, pączki oraz ciepła herbatka. Wszystkim zawodnikom towarzyszyła maskotka żubra. Oprócz samego biegu przygotowaliśmy inne niecodzienne atrakcje - kolejka wąskotorowa, która mknąc po ostępach Puszczy Białowieskiej ukazała swoim pasażerom jej naturalne piękno. Dzieciom była to z pewnością oryginalna lekcja przyrody.

Po powrocie czekał wielki dmuchany zamek i zjeżdżalnia do skakania. Było mnóstwo konkursów i zabaw, balony, puszczanie wielkich baniek mydlanych, malowanie twarzy. Dzieci bawiły się z animatorem przy muzyce. Zabawy na świeżym powietrzu wzmożyły apetyt wszystkich uczestników, dlatego ze smakiem zjedli gorący bigos i wspólnie piekli kiełbaski przy ognisku.

Wśród wielu atrakcji, śmiechu i gwaru bawiących się dzieci, był także czas na losowanie nagród. W tym roku wszystkim 47 rodzinom przygotowaliśmy upominki. Były plecaki, torby sportowe, piłki, zestawy do tenisa stołowego oraz badmintona.

Nad bezpieczeństwem uczestników czuwała karetka Pogotowia Ratunkowego.

Niepowtarzalna atmosfera, wspaniała zabawa oraz wspólnie spędzony czas sprawiły, że ten wyjątkowy dzień był pełen radości i uśmiechu, a imprezę należy zaliczyć do bardzo udanych. Zawody zorganizowaliśmy po raz piąty i zapewne już na dobre zagościły one w kalendarzu wydarzeń sportowo-rekreacyjnych. Emocje, które towarzyszyły dzieciom w trakcie trwania imprezy świadczyły o tym, że jest to dla nich ogromne przeżycie, dlatego też należą się słowa uznania rodzicom, którzy potrafili zrozumieć jak ważna w tym dniu była ich obecność i jak bardzo pogłębia się tym samym relacja rodzice-dziecko.

Biegowe zmagania uwieczniła Telewizja Kablowa Hajnówka.

Zadanie zostało zrealizowane w ramach Budżetu Obywatelskiego 2017.

12 września na stadionie gościliśmy uczestników **Spartakiady rekreacyjno-sportowej**. Rekordowa liczba **60 zawodników** ze Środowiskowego Domu Samopomocy, Warsztatów Terapii Zajęciowej, Specjalnego Ośrodka Szkolno-Wychowawczego oraz Związku Niewidomych sprawdziło swoje siły w biegu na dystansie 40 m, skoku w dal z miejsca, rzucie piłeczką palantową, celności rzutowej kółkiem plastikowym na pachołki oraz strzału na trzy wielkości bramek. Uczestników dopingowała oklaskami liczna rzesza kibiców i opiekunów.

W pierwszej kolejności wyróżniono:

Paulinę Tarasiewicz, Wiktorię Starońską, Barbarę Kindziuk, Aleksandra Jedliczko, Adriana Aleksiejuka (Specjalny Ośrodek Szkolno-Wychowawczy); ***Ewelinę Kindziuk, Annę Nikonowicz, Piotra Siegienia, Kamila Michałowskiego, Tomasza Sadowskiego*** (Warsztaty Terapi Zajęciowej); ***Helenę Lelach*** (Koło Niewidomych) oraz ***Marka Kozaczuka*** (Środowiskowy Dom Samopomocy).

Podstawowym celem uczestnictwa była walka z własnymi słabościami i radość z osiąganych wyników. Rywalizacja zeszła na dalszy plan, ponieważ wszyscy startujący zostali zwycięzcami i od Dyrektora Mirosława Awksentiuka otrzymali pamiątkowe medale. Spalone kalorie można było uzupełnić kiełbaską pod nowo wybudowaną wiatą przy Hajnowskim Domu Kultury.

16 września w Parku Miejskim w Hajnówce było gwarno i wesoło. Na płycie Amfiteatru zgromadziło się **465 zawodników** z Hajnówki i powiatu hajnowskiego oraz Białegostoku. Najliczniejszą grupą byli najmłodsi z klas III i IV SP: dziewcząt – 77 osób, a chłopców – 58. Jest to sygnał dla nas, żeby w przyszłym roku utworzyć dodatkową kategorię dla klas trzecich.

Biegi Uliczne o Puchar Burmistrza Miasta Hajnówka zostały przeprowadzone w 13 odsłonach z podziałem na kategorie wiekowe. Najmłodsi mieli do pokonania 400m, a najstarsi 3600m. Trasy biegów prowadziły ulicami A. Zina, Parkową oraz alejkami parku. Zarówno w klasyfikacji indywidualnej, jak i drużynowej najlepiej zaprezentowali się uczniowie z Nowowarszawskiej (SP 4 i PG 2), którzy dwunastokrotnie stawali na podium i zajęli pierwsze miejsca w kat. szkół podstawowych klas IV-VI, klas VII oraz gimnazjów. Bardzo dobrze spisał się również Zespół Szkół z Dodatkową Nauką Języka Białoruskiego, którego gimnazjaliści zajęli drużynowo drugie miejsce, a ich starsi koledzy i koleżanki z liceum pierwsze.

Najlepsze szóstki w kat. szkół podstawowych, gimnazjalnych i ponadgimnazjalnych były nagradzane medalami w trakcie trwania zawodów. Najlepszym zawodnikom za miejsca I-III wręczono dodatkowo piłki i plecaki, a na wszystkich czekały jabłka i ciepła herbata. Biegacze z kategorii open kobiet i mężczyzn oraz najlepsze szkoły w klasyfikacji łącznej otrzymały pamiątkowe medale oraz puchary z rąk Burmistrza Miasta Jerzego Siraka oraz Dyrektora OSiR Mirosława Awksentiuka. Wielokrotnie dekoracji dokonywał trener Parkietu Puszcza Hajnówka Roman Sacharczuk (sędzia główny zawodów), gdyż jego zawodnicy plasowali się na czołowych miejscach.

SP KLASY **IV – III** dziewczęta		chłopcy	
I. NAZARUK MAGDA	SP 4	MYSZKIEWICZ TYMEK	SP 1

II. OSIPCZUK NIKOLA	SP 2	TARASIUK BARTOSZ	SP 4
III. CHILIMONIUK OLA	SP Narew	NIKOŁAJUK MATEUSZ	SP 3
IV. SZYMONIUK KINGA	SP 3	LEWCZUK JAKUB	SP 2
V. TOKAJUK OLGA	SP 4	BIRYCKI BARTEK	SP 4
VI. TARASIUK ALINA	SP 2	RYNKOWSKI IWO	SP 2

SP KLASY **V** dziewczęta		chłopcy	
I. KONDRACIUK MARTA	SP Narew	CHODAKOWSKI BARTOSZ	SP Narew
II. GIERASIMIUK OLA	SP 4	JURCZUK DAMIAN	SP 2
III. SADOWSKA WERONIKA	SP 4	ROMAŃCZUK PIOTR	SP 4
IV. JAKONIUK WIKTORIA	SP 3	JARZĘCKI JACEK	SP 2
V. ZIN GABRIELA	SP 2	PANASIUK FILIP	SP 4
VI. WASILUK Maria	SP 2	CZURAK MACIEJ	SP 2

SP KLASY **VI** dziewczęta		chłopcy	
I. BASIUKIEWICZ WERONIKA	SP 2	NAZARUK PAWEŁ	SP 4
II. KULIK NATALIA	SP 3	GOLONKO GRZEGORZ	SP 3
III. ZIUZIA OLGA	SP 4	ALSZTYNIUK DOMINIK	SP 4
IV. GINSZT ZOFIA	SP 4	SUCHODOŁA ALEKSANDER	SP 4
V. FILIPIUK ZOFIA	SP 3	KARPIUK JAKUB	SP 2
VI. OSTASZEWSKA OLA	SP 4	WAŚKO KEWIN	SP 4

SP KLASY **VII** dziewczęta		chłopcy	
I. PRYCZYNICZ RÓŻA	SP 3	KOŚCIUCZUK JAKUB	SP 4
II. NIKICIUK WERONIKA	SP 2	TOKAJUK ANTONI	SP 4
III. KURHANIEWICZ AMELIA	SP 3	SZYMCZAK KRYSTIAN	SP 2
IV. SKIBA PATRYCJA	SP 2	CZYŻEWSKI DOMINIK	SP Nowokor.
V. PARFIENIUK ANNA	SP Nowokor.	GAWRYLUK ANDRZEJ	SP 2
VI. DMITRUK PAULINA	SP 3	PERSZKO ADAM	SP 4

PG KLASY **II – III** dziewczęta		chłopcy	
I. KARPIUK MAŁGORZATA	PG 2	CHODAKOWSKI PATRYK	PG Narew
II. OSIPCZUK ALEKSANDRA	PG 3	SIOTKOWSKI JAKUB	PG Narew
III. PIEKARSKA MARTYNA	PG DNJB	DUTKOWSKI KRYSTIAN	PG 4
IV. LEMBERG SANDRA	PG 2	KOT FILIP	PG DNJB

V. ŁUKSZA WIKTORIA	PG 2	MICHAŁOWSKI MATEUSZ	PG 2
VI. KIENDYŚ GABRIELA	PG 2	GRYGORUK KAROL	PG 2

SPG KLASY **I – III** dziewczęta		chłopcy	
I. ZIŃCZUK JULIA	I LO	CHODAKOWSKI PATRYK	ZSR B-stok
II. TARASIUK NATALIA	LO DNJB	KILP KARL	LO DNJB
III. WIERTEL NATALIA	ZSZ	GOLONKO ADRIAN	ZSZ
IV. BIELAWSKA ANNA	LO DNJB	ARTEMIUK ADRIAN	ZSZ
V. ONISZCZUK IWONA	ZSZ	ZIŃCZUK PIOTR	ZSZ
VI. DZIEDZIK PATRYCJA	LO DNJB	KENDYŚ SEBASTIAN	LO DNJB

OPEN KOBIET		**OPEN MĘŻCZYZN**	
I. CHEĆKO EWA	B-ża	KALINOWSKI KRYSTIAN	B-stok
II. FURMANEK KATARZYNA	H-ka	KUPA BARTOSZ	H-ka
III. ANDROSIUK BARBARA	H-ka	PLESKOWICZ ANDRZEJ	Narew
IV. SADOWSKA BARBARA	H-ka	OSIPIUK MARCIN	H-ka
V. KUPA EWA	H-ka	WILKANIEC KRZYSZTOF	H-ka
VI. ARTEMIUK EUGENIA	H-ka	KOT ANATOL	H-ka

W bieżącym roku do rywalizacji w **Powiatowych Sztafetowych Biegach Przełajowych** powiatu hajnowskiego stanęło 6 drużyn dziewczęcych i 5 chłopięcych w kat. szkół podstawowych oraz 3 dziewczęce i 4 chłopięce w kat. gimnazja – w sumie **180 osób**. Zawody zorganizowano przy pięknej jesiennej pogodzie **27 września**.

Biegi przeprowadzono po raz kolejny na bardzo dobrze przygotowanych trasach. Zawodnicy mieli do pokonania 800m malowniczymi ścieżkami na skraju Puszczy Białowieskiej. Widowiskowości imprezie dodało wytyczone okrążenie wokół parkingów. Tutaj kibice mieli bezpośredni kontakt wzrokowy z biegaczami i co sił w płucach dopingowali kolejnym zawodnikom na poszczególnych zmianach. Za miejsca I-III

kapitanowie sztafet otrzymali pamiątkowe puchary.

KLASYFIKACJA KOŃCOWA

Sztafety SP DZIEWCZĄT – rocz. 2005 i młodsi

I miejsce – SP 4 HAJNÓWKA (*Gierasimiuk O., Ginszt Z., Kiryluk W., Kostecka K., Nazaruk M., Ostaszewska A., Romaniuk N., Sadowska W., Tokajuk O., Wasiluk M., Ziuzia O. Opiekun – Alina Żukowicka*)

II miejsce – SP 2 HAJNÓWKA

III miejsce – SP NAREW

Sztafety SP CHŁOPCÓW – rocz. 2005 i młodsi

I miejsce – SP 4 HAJNÓWKA (*Alsztyniuk D., Bugwin D., Kozaczuk M., Lewczuk A., Lubowicki S., Nazaruk P., Panasiuk F., Pawłowski M., Romańczuk P., Suchodoła A., Tarasiuk B., Waśko K. Opiekunowie – Andrzej Grygoruk, Piotr Oniszczuk*

II miejsce – SP NAREWKA

III miejsce – SP 2 HAJNÓWKA

Sztafety PG DZIEWCZĄT + SP kl.VII – rocz.2002 i młodsi

I miejsce – SP NAREWKA *(Bołtryk J., Borowska I., Charkiewicz W., Kondrat K., Krasnopolska W., Lasota J., Lasota M., Lewsza K., Lewsza P., Łuksza M., Potoniec W., Radzivonchyk A., Sakowicz A., Skiepko E. Opiekunowie – Alina Awruk, Mirosław Krasnopolski, Michał Panfiluk)*

II miejsce – PG 2 HAJNÓWKA

III miejsce – PG 3 HAJNÓWKA

Sztafety PG CHŁOPCÓW + SP kl.VII – rocz. 2002 i młodsi

I miejsce – PG NAREWKA *(Kardasz J.P., Klimiuk Ł.,Kołecki J., Korolko T., Łomaszkiewicz J., Mering P., Mironowicz E., Pańkowski T., Rukas K., Sakowicz G., Siemieniaka J.M., Stulgis A. Opiekun – Michał Panfiluk)*

II miejsce – PG NAREW

III miejsce – PG 3 HAJNÓWKA

Zapowiadana pogoda nie napawała optymizmem przed **Piłkarskim Finałem Powiatu Hajnowskiego.** Nieustająco padający deszcz przy dość niskiej temperaturze powietrza znacznie wpłynął na poziom rozgrywanych meczów. Jednak ambicja i zaciętość uczestników wielokrotnie wprawiała w zachwyt zarówno trenerów, jak i kibiców.

W zawodach, które odbyły się **3 października** wzięły udział 2 drużyny dziewczęce i 6 chłopięcych Szkół Podstawowych – ogółem **91 osób**. Dziewczęta rozegrały jedno spotkanie, w którym nieco lepsze okazały się uczennice z Narewki. Natomiast chłopcy w pierwszej fazie rozegrali eliminacje grupowe systemem „każdy z każdym" na dwóch boiskach Orlika. Zwycięzcy swoich grup stoczyli zacięty bój o miejsce pierwsze i awans do dalszego etapu rozgrywek. Skuteczniej strzelali zawodnicy z **SP 2 Hajnówka** i to oni wyszli zwycięsko z całego turnieju, pokonując jedynkę 3: 0.

DZIEWCZĘTA

I miejsce – SP w NAREWCE (*Oliwia Charkiewicz, Aleksandra Kalinowska, Natalia Kindziuk, Kinga Kołecka, Gabriela Krasnopolska, Maja Kuptel, Elżbieta Lisowska, Aleksandra Zielińska. Opiekun – Mirosław Krasnopolski*)

II miejsce – SP nr 3 w HAJNÓWCE

CHŁOPCY

I miejsce - SP nr 2 w HAJNÓWCE *(Damian Butrymowicz, Maciej Czurak, Jacek Jarzęcki, Damian Jurczuk, Jakub Karpiuk, Bartosz Łukaszuk, Jakub Moroz, Olivier Osipiuk, Adrian Rogacki, Szymon Ważny. Opiekun – Marcin Sawczyński*).

II miejsce – SP nr 1 w HAJNÓWCE

III miejsce – SP w NAREWCE

IV miejsce – SP w BIAŁOWIEŻY

V – VI miejsce – SP w NARWI, SP nr 3 w HAJNÓWCE

Dzień później, **4 października**, starsi koledzy **(91 osób)** ze Szkół Gimnazjalnych rywalizowali w **Igrzyskach Młodzieży Szkolnej powiatu hajnowskiego w piłce nożnej**. Podobnie, jak w kat. SP, zawody przeprowadzono systemem „każdy z każdym". Następnie dwie najlepsze drużyny spotkały się w półfinałach i finałach. Ogółem rozegrano 16 spotkań.

KLASYFIKACJA SZKÓŁ

I miejsce – PG 1 HAJNÓWKA (Stanisław Artemiuk, Dominik Durzyński, Sebastian Ginszt, Dominik Iwaniuk, Gabriel Litwinowicz, Krzysztof Masajło, Jakub Mikołajczuk, Oskar Tarnowski, Marcel Tomaszuk, Mateusz Wileński. Opiekun - Taisa Petruk)

II miejsce – PG NAREWKA

III miejsce – PG BIAŁOWIEŻA

IV miejsce – PG NAREW

V-VI miejsce - PG 3 HAJNÓWKA, PG DUBICZE C.

VII-VIII miejsca – PG 4 HAJNÓWKA, PG CZEREMCHA

W obu imprezach za miejsca I-IV uczniowie otrzymali medale.

Dla prawdziwego miłośnika biegania każdy czas i każde miejsce będzie dobre, aby oddać się swojej pasji. Jednak bieganie po lesie to zupełnie inna jakość, która niesie ze sobą mnóstwo korzyści. Las jest naturalnym środowiskiem do biegania. Miękkie podłoże amortyzuje wstrząsy, mięśnie i stawy pracują w większym zakresie, las przynosi człowiekowi odprężenie i wyciszenie, przywraca równowagę psychiczną. Kontakt z naturą jest bardzo ważny, szczególnie dla mieszkających w dużych miastach, gdzie zieleni jest jak na lekarstwo.

My mamy ogromne szczęście, że mieszkamy na skraju Puszczy Białowieskiej i możemy organizować niepowtarzalny bieg przełajowy na dystansie 12 kilometrów. **Ósma edycja Hajnowskiej Dwunastki** odbyła się **7 października**, tradycyjnie na terenie Nadleśnictwa Hajnówka.

Trasa w tym roku była bardzo wymagająca, po kilkudniowych opadach grzązka, ze śliskimi wzniesieniami i zbiegami, czasem trzeba było omijać kałuże i gałęzie. Tak urozmaiconą przez naturę trasę pokonało **223 zawodników**. Do Hajnówki przybyło wielu sympatyków biegania wraz z rodzinami. Dwunastka stała się bowiem imprezą rodzinną. A to dlatego, że również najmłodsi mogli spróbować swoich sił w **„Biegu za żubrem”**. 500-metrowy odcinek pokonało **44 młodych zawodników.**

Najszybciej do mety dobiegł **Paweł Krochmal** z Warszawy z czasem 41,20, a najszybszą kobietą została **Olga Malik** z Podborza, która pokonała trasę w czasie 53,41. Z Hajnowian najszybszy był **Adam Bondaruk** - 47,54, a z kobiet **Jagoda Tomaszuk** – 58,20. Bardzo cieszy nas fakt, że bieg ukończyło aż 55 Hajnowian, a jeszcze bardziej, że **Hajnówka Biega** zajęła I miejsce w klasyfikacji drużynowej. Wysiłek wszystkich zawodników włożony w pokonanie dystansu został nagrodzony imiennymi medalami z rogu jelenia. Na mecie czekała gorąca herbata oraz banany i pączki. Nad bezpieczeństwem biegaczy czuwało pogotowie ratunkowe, straż leśna, straż graniczna, sędziowie oraz policja. Po biegu wszystkim chętnym zapewniony był transport do Parku Wodnego.

Hajnowski Dom Kultury reprezentowany przez wokalistki i zespół taneczny „Przepiórka" umilił uczestnikom czas oczekiwania na dekorację. Dodatkową atrakcją był przygotowany przez Nadleśnictwo Hajnówka kiermasz rzemiosła, na którym można było nabyć pamiątki. Podczas trwania imprezy, w specjalnym ambulansie można było honorowo oddać krew.

Po dekoracji wszyscy zawodnicy z rodzinami zostali zaproszeni przez Dyrektora Mirosława Awksentiuka na poczęstunek. Dużym wzięciem cieszyła się degustacja dzika z rożna. Rozmowy i biesiadowanie przy ognisku umilił występ zespołu Metrum. Na dzieci

czekała dmuchana zjeżdżalnia, puszczanie wielkich baniek mydlanych, malowanie twarzy. Nie zabrakło też chętnych do tańca. Część biegaczy oprócz miłych wspomnień, zabrała do domu rozlosowane nagrody rzeczowe. Biegowe zmagania uwieczniła Telewizja Kablowa Hajnówka. Motyw wklejki medalu dla dzieci został wykorzystany z książki „Żubr Żorż" za zgodą autora Tomka Samojlika.

Gdy w 2009 roku został otwarty Park Wodny w Hajnówce, wielu patrzyło na tę inwestycję sceptycznie. Jednak z czasem nawet Ci najwięksi przeciwnicy przekonali się, że był to strzał w dziesiątkę. Pod względem atrakcyjności i wyposażenia nasz obiekt jest zdecydowanie nowocześniejszy od „Wodnika" w Bielsku Podlaskim. Jednak w rywalizacji sportowej cały czas jesteśmy daleko z tyłu za naszym ościennym powiatem.

Pierwsza pięciolatka istnienia sekcji pływackiej przysporzyła nam dużo radości. Zdobywaliśmy wiele medali na szczeblu półfinałów i finałów wojewódzkich. Wybijającymi się zawodnikami byli: Emil Dawidziuk, Justyna Rybak, Kaja Kruszewska, Damian Abramczuk, Justyna Klimiuk i Natalia Woroniecka. Gdy trzon sekcji ukończył edukację na poziomie gimnazjalnym, zaznaczył się wyraźny spadek. W poprzednim roku szkolnym tylko Martyna Kierdelewicz stanęła na podium, zdobywając brązowy medal w stylu grzbietowym.

Być może **VI Dziecięce Mistrzostwa Hajnówki**, które odbyły się **21 października** zapoczątkują drugą falę sukcesów na szczeblu wojewódzkim w krytych pływalniach Augustowa i Suwałk. Taką nadzieję dają nam występy naszych najmłodszych, wśród których bardzo dobrze zaprezentowali się:

z rocz. 2007: ***Ada Żukowicka*** (SP 1), ***Ania Ginszt*** (SP Dubiny), ***Dominika Oksentowicz*** (SP 3), ***Wojciech Goławski*** (SP 2) i ***Maksymilian Pryczynicz*** (SP 4);

z rocz. 2008: ***Gabriela Ackiewicz*** (SP 4), ***Magdalena Kolada*** (SP 2) i ***Filip Barduszko*** (SP 2);

z rocz. 2009: ***Ewa Rusinowicz*** (SP 2) i ***Piotr Kiryluk*** (SP 4);

z rocz. 2010: ***Melania Oksentowicz*** (SP 3).

Oprawa zawodów miała charakter bardzo uroczysty. Wyprowadzenie uczestników oraz otwarcie imprezy przez Burmistrza Miasta Jerzego Siraka nadały lekkiego dreszczyku zwłaszcza tym, którzy po raz pierwszy rywalizowali w obecności tak licznej grupy kibiców. Napięcie jednak szybko spadło, gdy trzeba było wskoczyć do wody na rozpływanie. Potem seria za serią i dekoracja. Medale zawisły na szyjach najlepszych trójek.

Zawody, w których uczestniczyło **48 uczniów** z szkół podstawowych i przedszkoli, obsługiwała wykwalifikowana obsada sędziowska.

Jesienny Rajd kończący sezon, wyruszył rano **4 listopada**. Po ostatnich obfitych opadach niektóre ścieżki były trudne do pokonania. Trzeba było się trochę napocić, żeby przejechać a nie prowadzić rower.

16 osób wyjechało z Hajnówki Trybą Hajnowską, następnie Trybą Zieloną do Czerlonki. Tam skręciliśmy w Trybę Jagiellońską i drogą Prużańską dotarliśmy do Ośrodka Jagiellońskie. Dalej do Restauracji Carska, scieżką Krajobrazy Puszczy obok domu Simony Kossak przez Białowieżę, na Budy. Dwukrotnie zatrzymaliśmy się na dłuższy odpoczynek, tym bardziej, że pogoda dopisywała.

Na ognisko zatrzymaliśmy się w Budach „U Kolarza". W leśnej scenerii i miłym towarzystwie, przy ognisku przygotowaliśmy kolację. Jak zawsze było bardzo wesoło. Po zachodzie słońca wyruszyliśmy w drogę powrotną. W sumie tego dnia pokonaliśmy około 68 kilometrów.

Dzień **11 listopada** miał szczególne znaczenie dla **88 pingpongistów**, którzy uczestniczyli w **IX edycji Turnieju Tenisa Stołowego im. Jarosława Leszczyńskiego**.

Po uroczystym otwarciu zawodów przez Dyrektora OSiR Mirosława Awksentiuka i wysłuchaniu hymnu Polski, przystąpiono do rywalizacji na sali gimnastycznej Szkoły Podstawowej nr 1 w Hajnówce. Rozgrywki przeprowadzono w dwóch kategoriach szkół podstawowych, gimnazjalnej, ponadgimnazjalnej, seniorskiej i oldboja. System uzależniony był od ilości zgłoszeń w danym roczniku.

Za miejsca I-IV zawodnicy otrzymali pamiątkowe statuetki i medale. Pucharem wyróżniono najstarszego zawodnika - Edwarda Ponieckiego z Hajnówki.

Po zakończonym turnieju najstarsze kategorie zawodników wraz z panią Leszczyńską, udały się na grób Jarka, gdzie zapalono znicze, złożono pamiątkowy medal oraz zmówiono modlitwę w towarzystwie księdza.

SP – rocznik 2007 i mł.

Dziewczęta

I - Ewa Lipińska (SP Czeremcha)

Chłopcy

I - Michał Jurczuk (SP 14 Białystok)

II - Kacper Perkowski (SP Białystok)

najmłodszy zawodnik rocz. 2009

III - Jan Kaczoch (SP 2 Hajnówka)

SP – rocznik 2005 – 2006

Dziewczęta

I - Katarzyna Ziniewicz (SP Czeremcha)

Chłopcy

I - Krzysztof Kołecki (SP Narewka)

II - Weronika Piłat (SP Czeremcha)

III - Ewa Lipińska (SP Czeremcha)

II - Grzegorz Golonko (SP 3 Hajnówka)

III - Krzysztof Omelianiuk (SP 3 Hajnówka)

PG – rocznik 2002 – 2004

Dziewczęta

I - Paulina Paczuska(PG Czeremcha)

II - Katarzyna Ziniewicz (SP Czeremcha)

III - Julia Piłat (PG Czeremcha)

Chłopcy

I - Kacper Perkowski (SP Białystok)

II - Michał Jurczuk (SP Białystok)

III - Łukasz Gromotowicz (PG Narewka)

SPG – rocznik 1999 – 2001

Dziewczęta

I - Paulina Paczuska (PG Czeremcha)

II - Wiktoria Sośniuk (IV LO Białystok)

III - Krystyna Lewsza (IV LO Białystok)

Chłopcy

I - Łukasz Gromotowicz (Narewka)

II - Łukasz Ancutko (Narewka)

III - Bartłomiej Kot (ZSZ Hajnówka)

SENIORKI

I - Renat Socha (Czeremcha)

II - Wiktoria Sośniuk (Czeremcha)

III - Beata Struk (Czeremcha)

SENIORZY – rocznik 1977 - 1998

I - Jarosław Szermuszyn (Białystok)

II - Adrian Kozaczuk (Hajnówka)

III - Cieśluk Przemysław (Białystok)

IV - Daniel Sawicki (Siemiatycze)

V-VI - Renata Socha (Czeremcha)

- Daniel Gryc (Narewka)

OLDBOJE – rocznik 1976 i starsi

I - Adam Tomkiel (Turośń Kościelna)

II - Zbigniew Miszczuk (Hajnówka)

III - Mirosław Jaroszuk (Białystok)

IV - Eugeniusz Tomaszuk (Siedlce)

V-VI - Janusz Lipiński (Czeremcha)

Janusz Ludwiczak (Hajnówka)

Jesień nie rozpieszczała nas pogodowo. Rwący wiatr z niską temperaturą powietrza z dnia na dzień dawał się we znaki. Jednak nad zawodnikami i organizatorami czuwała jakaś opatrzność. Sobota, **27 października**, była idealna do

rozgrywania **Jesiennych Biegów Przełajowych** i zgromadziła na wspaniale oznaczonych trasach **332 zawodników** ze szkół podstawowych i gimnazjalnych powiatu hajnowskiego. Zgodnie z nowym regulaminem zawodów warto było powalczyć. Większe szanse miały szkoły, które wystawiły pełne składy (do punktacji wliczanych było 4 zawodników z każdego rocznika). Dodatkową motywacją był również medal, który otrzymali zawodnicy plasujący się na miejscach I-VI. Medale ufundował Urząd Miasta i Starostwo Powiatowe w Hajnówce.

Kat. SP dziewcząt – rocz. 2007/06/05

Kat. SP chłopców rocz. 2007/06/05

Klasyfikacja drużynowa z trzech biegów:

I – SP 4 Hajnówka

II – SP Narewka

I - SP 2 Hajnówka

II – SP Kleszczele

III – SP Czyże

Klasyfikacja indywidualna – rocz.2007

I – POROC Oliwia (SP Narew)
II – GRYBOŚ Wiktoria (SP Narewka)
III – NAZARUK Magda (SP 4)
IV – WASZKIEWICZ Julia (SP 3)
V – CHILECKA Magda (SP Białowieża)
VI – KUTUZOW Krystyna (SP Narew)

I – DZIEMIAŃCZYK Olek (SP Kleszczele)
II – PLEWA Szymon (SP 3)
III – TELLOS Oskar (SP 2)
IV – LASOTA Oktavian (SP Narewka)
V – CHMIELEWSKI Szymon (SP Kleszczele)
VI – JABŁOŃSKI Szymon (SP Białowieża)

Klasyfikacja indywidualna – rocz.2006

I – KONDRACIUK Marta (SP Narew)
II – KLONOWSKA Nadja (SP Białowieża)
III – SADOWSKA Weronika (SP 4)
IV – JAKONIUK Wiktoria (SP 3)
V – ZIN Gabriela (SP 2)
VI – WASILUK Maria (SP 2)

I – CHODAKOWSKI Bartek (SP Narew)
II – BIAŁOŻYT Konrad (SP Kleszczele)
III – JURCZUK Damian (SP 2)
IV – JAKONIUK Maciej (SP Czyże)
V – ROMAŃCZUK Piotr (SP 4)
VI – BIEDRYCKI Mateusz (SP Narewka)

Klasyfikacja indywidualna – rocz.2005

I – NOSKOWICZ Maja (SP Kleszczele)
II – SZPAKOWICZ Angelika (SP Bialowieża)

I – LANGE Karol (SP Kleszczele)
II – ZABROCKI Damian (SP Czyże)

III – ZIELIŃSKA Aleksandra (SP Narewka)
IV – BOŁTROMIUK Patrycja (SP Czyże)
V – KOT Malgorzata (SP Dubiny)
VI – KULIK Natalia (SP 3)

III – CHUMACHENKO Daniel (SP Dubicze C.)
IV – NAZARUK Paweł (SP 4)
V – SUCHODOŁA Aleksander (SP 4)
VI – SAWICKI Maksymilian (SP Kleszczele)

Kat. SP dziewcząt – rocz.2004

Kat. SP chłopców - rocz.2004

Klasyfikacja drużynowa z jednego biegu:

I – SP 3 Hajnówka
II – SP 2 Hajnówka
III – SP Czyże

I – SP Narewka
II – SP Kleszczele
III – SP 2 Hajnówka

Klasyfikacja indywidualna – rocz.2004

I – PARFIENIUK Anna (SP Nowokornino)
II – SKIBA Patrycja (SP 2)
III – LEWSZA Kinga (SP Narewka)
IV – NIKICIUK Weronika (SP 2)
V – KURHANIEWICZ Amelia (SP 3)
VI – KIERDELEWICZ Martyna (SP 3)

I – KLIMIUK Łukasz (SP Narewka)
II – KOŚCIUCZUK Jakub (SP 4)
III – CHILKIEWICZ Mateusz (SP Kleszczele)
IV – NICZYPORUK Gabriel (SP Dubiny)
V – PAŃKOWSKI Tomasz (SP Narewka)
VI – CHUMACHENKO Roman (SP Dubicze C.)

Kat. PG dziewcząt – rocz.2003

Kat. PG chłopców – rocz.2003

Klasyfikacja drużynowa z jednego biegu:

I– PG Narewka
II– PG 3 Hajnówka
III– PG 2 Hajnówka

I – PG Narewka
II – PG 3 Hajnówka
III – PG 2 Hajnówka

Klasyfikacja indywidualna – rocz.2003

I – KARPIUK Małgorzata (PG 2)
II – OSIPCZUK Aleksandra (PG 3)
III – SZPAKOWICZ Oliwia (PG Białowieża)
IV – KRASNOPOLSKA Weronika (PG Narewka)
V – LASOTA Mgdalena (PG Narewka)
VI – ŁUKSZA Wiktoria (PG 2)

I – KUTUZOW Marek (PG Narew)
II – MERING Paweł (PG Narewka)
III – KARDASZ Jakub (PG Narewka)
IV – WITKOWSKI Mateusz (PG 3)
V – CZARNOCKI Jakub (PG 3)
VI – TICHONIUK Dawid (PG 2)

Kat. PG dziewcząt – rocz.2002

Kat. PG chłopców – rocz.2002

Klasyfikacja drużynowa z jednego biegu:

I – PG Narewka
II – PG 2 Hajnówka

I – PG Narew
II – PG Narewka
III – PG Dubicze C.

Klasyfikacja indywidualna – rocz.2002

I – LEMBERG Sandra (PG 2)
II – KORCZ Julia (PG 2)
III – LASOTA Julia (PG Narewka)
IV – BOROWSKA Izabela (PG Narewka)
V – POTONIEC Wiktoria (PG Narewka)
VI – SAKOWICZ Agata (PG Narewka)

I – SIEŃCZUK Paweł (PG Białowieża)
II – CHODAKOWSKI Patryk (PG Narew)
III – GOLONKO Janusz (PG Narew)
IV – OKSENTIUK Andrzej (PG Narew)
V – ŁOMASZKIEWICZ Jakub (PG Narewka)
VI – CHODAKOWSKI Daniel (PG Dubicze C.)

PODSUMOWANIE WYSTĘPÓW DRUŻYN PIŁKARSKICH OSiR HAJNÓWKA W RUNDZIE JESIENNEJ SEZONU 2017/2018

Na zakończenie każdego roku kalendarzowego przedstawiamy bilans dokonań naszych młodzieżowych drużyn piłkarskich. Do ligi w rundzie jesiennej w rozgrywkach Podlaskiego Związku Piłki Nożnej zostały zgłoszone 4 zespoły – Juniorzy Młodsi, Trampkarze, Młodziki i Orliki.

JUNIORZY MŁODSI

Drużyna Juniorów Młodszych rocznika 2001 i 2002 w czasie rywalizacji z innymi klubami piłkarskimi potwierdziła swoje aspiracje do czołowego miejsca w lidze. Podopieczni trenera Marka Hanuli osiągnęli najlepszy wynik spośród wszyskich naszych zespołów. W tej kategorii wiekowej mamy liczną grupę utalentowanych piłkarzy, którzy na boisku pokazali, że mogą powalczyć z każdym zespołem. Druga lokata jest bardzo wysoka, ale nie jest niestety premiowana awansem do wyższej ligi. Może ta sztuka uda się w rozgrywkach wiosennych. Trzon kadry stanowią zawodnicy rocznika 2002 i ten fakt napawa dużym optymizmem na przyszłość. Do dobrych wyników na boiskach piłkarskich warto przybliżyć udane występy w zawodach lekkoatletycznych na poziomie powiatu oraz w nauce. Paweł Sieńczuk, Krystian Dutkowski, Daniel Chodakowski czy Jakub Borowski jak nie wygrywają to zajmują czołowe miejsca w rywlizacji w konkurencjach biegowych, a średnia ocen w szkole u wielu piłkarzy jest na 5 co potwierdza, że można połączyć z naukę ze sportem.

Tabela końcowa Juniorów Młodszych Gr. 2:

	Nazwa Drużyny	Mecze	Wygrana	Remis	Porażka	Bramki	Punkty
1	AP Talent Białystok	8	6	2	0	38:6	20
2	**OSiR Hajnówka**	**8**	**5**	**2**	**1**	**16:7**	**17**
3	Orzeł Siemiatycze	8	5	2	1	21:7	17
4	Pogoń Łapy	8	5	0	3	22:9	15
5	Ruch Wysokie Maz.	8	4	2	2	14:11	14
6	Gryfik Gródek	8	3	0	5	1013	9
7	Orleta Czyżew	8	2	0	6	4:25	6
8	Sparta 1951 Szepietowo	8	2	0	6	9:25	6
9	Narew Choroszcz	8	0	0	8	1:32	0

Kadra zespołu: ***2002*** *- Michał Gagan - bramkarz, Gabriel Litwinowicz - bramkarz, Krzysztof Pieczarka - bramkarz, Piotr Wojciuk, Maciej Ignatowicz, Krystian Dutkowski, Jakub Borowski, Paweł Sieńczuk, Daniel Chodakowski, Krzysztof Masajło, Julian Ostapczuk, Piotr Daniszewski, Jakub Mikołajczuk,* ***2001*** *- Michał Kostecki, Adam Solipiwko, Filip Bański, Bartosz Olszewski, Karol Rogoziński, Andrzej Parfieniuk. Trener Marek Hanula.*

Dużym osłabieniem było odejście dwóch czołowych zawodników. W okresie wakacji do MOSP Białystok odeszli: *Jakub Bowtruczuk* (2001) i *Bartosz Tichoniuk* (2001). Chłopaki grają obecnie w Centralnej Lidze Juniorów z takimi zespołami jak: Legia Warszawa, Stomil Olsztyn czy UKS SMS Łódź. Trzymamy kciuki, aby ich talent dalej się rozwijał.

TRAMPKARZE

Drużyna Trampkarzy rocznika 2003 i 2004 wznowiła treningi w sierpniu. Był to okres budowania zespołu, ponieważ w tym czasie do kadry dołączyło wielu nowych zawodników, którzy powrócili po dłuższej przerwie albo w ogóle nie grali w piłkę nożną w rozgrywkach.

Dla swoich podopiecznych Trener Marcin Sawczyński musiał być cierpliwy, ponieważ dysproporcja w umiejętnościach była znaczna, co przekładało się na jakość gry i osiągane wyniki. Dzięki systematycznej pracy całej grupy efekty są coraz bardziej widoczne. W końcówce rundy jesiennej odnieśli zwycięstwa, które potwierdziły słuszność podejmowanych decyzji przez trenera. Najważniesze, że grupa jest zintegrowana, widzi sens i efekty wspólnej pracy co cieszy wszystkich w Ośrodku.

Tabela końcowa Trampkarzy Gr. 3:

	Nazwa Drużyny	Mecze	Wygrana	Remis	Porażka	Bramki	Punkty
1	F MOSP Białystok	9	9	0	0	75:6	27
2	MOSiR Bielsk Podlaski	9	8	0	1	50:8	24
3	MOSP II Białystok	9	6	1	2	37:15	19
4	Iskra Perlejewo	8	5	0	3	31:24	15
5	Orzeł Siemiatycze	9	4	0	5	31:18	12
6	Gryfik Gródek	8	3	1	4	20:20	10
7	Skorpion Kalnica	9	3	1	5	25:29	10
8	**OSiR Hajnówka**	**9**	**2**	**1**	**6**	**20:50**	**7**
9	Kolejarz Czeremcha	9	1	0	8	9:96	3
10	LZS Narewka	9	1	0	8	8:40	3

Kadra zespołu: *2003* *- Tomasz Fiedoruk, Jakub Czarnecki, Kacper Lesiak, Marcin Ostapkowicz, Filip Kot, Marcel Tomaszuk, Igor Wappa, Szymon Plona, Adrian Zubrycki, Jakub Solipiwko, Bartosz Andrzejuk, Mateusz Szempliński, Dominik Czyżewski, Rafał Androsiuk, Stanisław Artemiuk, Dominik Topolski* ***2004*** *- Dominik Zera, Jakub Giermaniuk, Kacper Chursa, Arkadiusz Wołodko, Andrzej Gawryluk, Rafał Wakuluk, Łukasz Jurczuk, Mariusz Kraśko, Krystian Szymczak, Trener: Marcin Sawczyński.*

MŁODZIKI

Sezon drużyny Młodzików rocznika 2005 i młodsi był pod wieloma względami inny niż poprzednie. Pierwszy raz większa część zespołu rywalizowała na dużym boisku, w formacie ligowym przy regulaminie rozgrywek zbliżonym do piłki 11-osobowej. Jesienne rozgrywki drużyny można uznać za połowicznie udane.

Trener Tomasz Dobosz pracował nad kontrolą i prowadzeniem piłki, tak by każdy z zawodników czuł się swobodnie mając futbolówkę przy nodze. Wynik i umiejętności indywidualne jakie nabyli w tym okresie poszczególni zawodnicy świadczą, że w niedalekiej przyszłości możemy mieć silną drużynę.

Tabela końcowa Młodzików Gr. 3:

	Nazwa Drużyny	Mecze	Wygrana	Remis	Porażka	Bramki	Punkty
1	MOSP Białystok	10	9	1	0	78:1	28
2	AP Talent Białystok	10	8	2	0	50:3	26
3	MOSP II Białystok	10	7	2	1	32:3	23
4	Orzeł Siemiatycze	10	5	2	3	55:17	17
5	Pogoń Łapy	10	5	2	3	38:16	17
6	KS Wasilków	10	4	3	3	23:17	15
7	**OSiR Hajnówka**	**10**	**4**	**1**	**5**	**18:41**	**13**
8	Brylant Bielsk Podlaski	10	3	1	6	14:32	10
9	KS Michałowo	10	1	1	8	4:64	4
10	COKiS Ciechanowiec	10	1	1	8	5:68	4
11	Rudnia Zabłudów	10	0	0	10	5:60	0

Kadra zespołu: ***2006*** *- Mateusz Artemiuk, Bartosz Burnecki, Oskar Szumowski, Filip Danilewski, Piotr Gierasimiuk, Bartosz Jerzyk, Damian Jurczuk, Jacek Jarzęcki, Damian Kułaj, Bartosz Korobczuk, Aleksander Lewczuk, Kamil Moszczyński, Patryk Niczyporuk, Jakub Owerczuk, Adrian Rogacki, Piotr Romańczuk, Jakub Smyk, Mateusz Wroceński, Ignacy Wołkowycki, Mateusz Zieniuk, Damian Butrymowicz.* ***2005*** *- Mariusz Dobosz, Mateusz Chilimoniuk, Mateusz Gutowski, Jakub Karpiuk, Jakub Krywoszej, Erwin Mazuruk, Olivier Osipiuk, Aleksandra Ostaszewska, Aleksander Pawluczuk, Bartosz Sadowski, Damian Zabrocki, Trener: Tomasz Dobosz*

ORLIKI

W rozgrywkach jesiennych Podlaskiego Związku Piłki Nożnej, zespół rocznika 2007 zajął przedostatnie miejsce w swojej grupie, nie awansując do dalszych gier na tym poziomie rozgrywek.

Podczas pierwszych turniejów chłopcy nawiązywali równą walkę z faworyzowanymi przeciwnikami, ale z turnieju na turniej było coraz gorzej. Debiut w rozgrywkach okazał się dość trudny, ale z pewnością zebrane doświadczenia pomogą w kolejnych, wiosennych występach.

Tabela końcowa Orlików Gr. 3:

	Nazwa Drużyny	Mecze	Wygrana	Remis	Porażka	Bramki	Punkty
1	Brylant Bielsk Podl.	20	19	1	0	108:9	58
2	Orzeł Siemiatycze	20	10	3	7	47:38	33
3	KS Michałowo	20	10	2	8	46:45	32
4	**OSiR Hajnówka**	**20**	**3**	**2**	**15**	**28:81**	**11**
5	Rudnia Zabłudów	20	3	2	15	19:75	11

Kadra Zespołu: *2007* - *Bartosz Birycki, Wojciech Goławski, Jan Kaczoch, Iwo Rynkowski, Daniel Golonko, Paweł Golonko, Paweł Gierasimiuk, Szymon Jabłoński, Aleksander Janiel, Hubert Kolado, Kacper Kowalczuk, Jakub Lewczuk, Piotr Nikiciuk, Bartosz Ostapczuk, Maksymilian Pryczynicz, Oskar Tellos, Mateusz Trojan, Jakub Zdankiewicz, Mikołaj Romańczuk, Mateusz Rybak, Szymon Ważny, Tomasz Wawrzeniuk,* ***2008*** - *Tomasz Kuźmicki, Bartosz Siomko, Hubert Wakuliński,* ***2009*** - *Tomasz Jakoniuk, Trener: Andrzej Grygoruk*

SKRZATY

Skrzaty są jedyną grupą, która nie bierze udziału w rozgrywkach ligowych, ale to nie oznacza, że próżnuje. Treningi prowadzone są od roku, a dzięki trenerowi Tomaszowi Doboszowi na ciekawych zajęciach panuje dobra atmosfera, co sprawia, że grupa stale się powiększa i liczy obecnie ponad 40 zawodników.

W swojej pracy staramy się stworzyć jak najlepsze warunki do uprawiania piłki nożnej dla ponad **140 piłkarzy**. Warto nadmienić, że nasza młodzież jest wysoko oceniana przez obserwatorów z innych piłkarskich ośrodków za swoją postawę na boisku i poza nim.

2 grudnia rozegrany został **Turniej Mikołajkowy w halowej piłce nożnej o Puchar Firmy Andrewpol**, którego gospodarzem byliśmy po raz jedenasty.

Turniejowe mecze poprzedziło uroczyste otwarcie przez Burmistrza Miasta Jerzego Siraka, który życzył wszystkim startującym czerpania dużej radości z gry i aby Święty Mikołaj był w tym dniu hojny w prezenty. Następnie **66 piłkarzy** z sześciu klubów przystąpiło do piłkrskich zmagań. Rywalizacja młodych piłkarzy zawsze budzi podziw i wielkie emocje wśród samych zawodników, ale także wśród rodziców i opiekunów. Mecze trwały po 15 minut w systemie każdy z każdym. Dzięki takiemu systemowi liczna widownia mogła obejrzeć 15 zaciętych, stojących na wysokim poziomie spotkań. Aspiracje do zwycięstwa miały wszystkie zespoły, ale gracze Gryfika Gródek, zwyciężając w ostatnim pojedynku zawodów z Orłem Siemiatycze, okazali się najlepsi. W przerwie turnieju na zawodników czekał poczęstunek w postaci pizzy, jabłek i pączków.

Wszystkich piłkarzy, zarówno tych, którzy wywalczyli najwyższe miejsca na podium tych, którzy byli poza nim, nagrodzono pucharami, pamiątkowymi medalmi oraz koszami pełnymi słodyczy. Oprócz nagród zespołowych wręczone zostały nagrody indywidualne. Tytuł najlepszego zwodnika zawodów otrzymał ***Jakub Sokołowski*** (Gryfik Gródek). Najlepszym bramkarzem został ***Mateusz Goniewicz*** (Orzeł Siemiatycze), a najcelniej strzelał ***Damian Mielesza*** (Gryfik Gródek).

Tabela końcowa turnieju:

Miejsce	Drużyna	Bramki	Punkty
1	Gryfik Gródek	21:3	13
2	Orzeł Siemiatycze	13:6	10
3	Kamieniec (Białoruś)	19:10	10
4	**OSiR Hajnówka**	**10:11**	**7**
5	Rudnia Zabłudów	7:19	3
6	LZS Narewka	2:21	0

Skład OSiR Hajnówka: Paweł Gierasimiuk, Iwo Rynkowski, Maksymilian Czeremczuk, Mateusz Trojan, Aleksander Janiel, Hubert Kolado, Paweł Golonko, Szymon Jabłoński, Jakub Lewczuk, Bartosz Birycki, Jan Kaczoch. Trener Andrzej Grygoruk.

Gra w szachy jest specyficznym rodzajem sportu, ponieważ może bawić się w nią właściwie każdy. Na początek najlepiej by dziecko poznało podstawowe ruchy figur od osób mu najbliższych, bo wtedy najłatwiej da się wciągnąć w nowe zainteresowanie.

15 grudnia zorganizowaliśmy ostatnią imprezę sportową w Hajnówce w roku 2017 - **Gwiazdkowy Turniej Szachowy**. Przez 5 godzin uczniowie i uczennice szkół podstawowych, gimnazjalnych i ponadgimnazjalnych rywalizowali przy 16 szachownicach. Ogółem **44 uczestników** rozegrało 102 spotkania. Zawodnicy otrzymali

pamiątkowe medale i statuetki, które wręczali: wiceburmistrz Andrzej Skiepko, dyrektor OSiR Mirosław Awksentiuk i prowadzący zawody Janusz Ludwiczak.

KLASYFIKACJA KOŃCOWA

SZKOŁY PODSTAWOWE

Chłopcy – rocz. 2007 i młodsi

I miejsce – WAPPA Wiktor (SP 1 Hajnówka)

II miejsce – LEWCZUK Maciej (SP 1 Hajnówka)

III miejsce – GLAPA Arkadiusz (SP 1 Hajnówka)

Chłopcy – rocz. 2005/2006

I miejsce – STRZELECKI Jan (SP 1 Hajnowka)

II miejsce – MORDAŃ Michał (SP 4 Hajnówka)

III miejsce – SUCHODOŁA Olek (SP 4 Hajnówka)

SZKOŁY GIMNAZJALNE

Dziewczęta rocz. 2002-2004

I miejsce – SAJEWICZ Magda (PG Dubicze C.)

II miejsce – KRAŚKO Julita (PG Dubicze C.)

III miejsce – KENDYŚ Małgorzata (PG Dubicze C.)

Chłopcy rocz. 2002-2004

I miejsce – MASAJŁO Łukasz (PG 2 Hajnówka)

II miejsce – KUTUZOW Władysław (PG Narew)

III miejsce – IWANIUK Mateusz (SP Narew)

SZKOŁY PONADGIMNAZJALNE

Chłopcy rocz. 2001

I miejsce – ANDROSIUK Daniel (ZSZ Bielsk Podlaski)

II miejsce – KILP Karl (LO DNJB Hajnówka)

III miejsce – KOWSZUK Dawid (ZSZ Hajnówka)

Dziewczęta rocz. 1999-2001

I miejsce – KRAWCZYK Natalia (ZSZ Hajnówka)

II miejsce – NIEWIADOMSKA Natalia (ZSZ Hajnówka)

III miejsce – SZYMANIUK Aneta (ZSZ Hajnówka)

Chłopcy rocz. 1999 - 2000

I miejsce – OSTAPCZUK Marek (ZSZ Hajnówka)

II miejsce – FILIPOWICZ Bartosz (ZSZ Hajnówka)

III miejsce – KUPTEL Marek (ZSZ Hajnówka)

Ostatnie lata w Ośrodku Sportu i Rekreacji w Hajnówce to aktywna wymiana między zaprzyjaźnionymi miastami z zagranicy na płaszczyźnie sportowej. Oprócz częstych spotkań piłkarskich z drużynami estońskimi z miasta Suure – Jaani, aktywnie przebiega wymiana sportowa z Kamieńcem na Białorusi. W ciągu roku dochodzi do wielu spotkań piłkarskich w różnych kategoriach wiekowych, a finałem jest **Turniej Juniorów Młodszych w Kamieńcu**. Tegoroczny odbył się **16 grudnia**.

Wyjazd na Białoruś dla **19 hajnowskich zawodników** był po części nagrodą za ich dobre występy w rozgrywkach piłkarskich w ramach Podlaskiego ZPN. W turnieju Hajnówkę reprezentowały dwie drużyny, które pokazały się z bardzo dobrej strony.

W trakcie rywalizacji nikt się nie oszczędzał, przez co zyskiwało widowisko, a w wielu przypadkach wynik nie był pewny do ostatniego gwizdka sędziego. Zawody były

pełne zwrotów akcji, a o zaciętości meczów świadczyły liczne spięcia między zawodnikami, ponieważ żadna z drużyn nie chciała zejść z boiska pokonana. Ostatecznie nasz drugi zespół wygrał wszystkie spotkania i bezapelacyjnie zajął pierwsze miejsce. Wynik można było uznać za niespodziankę, ponieważ rocznik 2002 ograł starszych kolegów z Hajnówki i Kamieńca.

Wyniki drużyn OSiR:

Kamieniec I – OSiR Hajnówka II 2:3

Bramki dla OSiR: Jakub Mikołajczuk 3

OSiR Hajnówka I - Kamieniec II 5:1

Bramki dla OSiR: Karol Rogoziński 1, Filip Kot 1, Piotr Daniszewski 1, Julian Ostapczuk 1, Bartek Olszewski 1

OSiR Hajnówka II - Kamieniec II 3:1

Bramki dla OSiR: Jakub Mikołajczuk 1, Daniel Chodakowski 1, Jakub Łomaszkiewicz 1

OSiR Hajnówka I- OSiR Hajnówka II 2:7

Bramki dla OSiR I: Jakub Bowtruczuk 1, Karol Rogoziński 1

Bramki dla OSiR II: Jakub Mikołajczuk 4, Jakub Łomaszkiewicz 2, Krzysztof Masajło 1

OSiR Hajnówka I - Kamieniec I 0:3

Najlepszy strzele turnieju: *Jakub Mikołajczuk - 8 bramek*

OSiR Hajnówka I: Julian Ostapczuk, Bartosz Tichoniuk, Filip Bański, Jakub Bowtruczuk, Bartosz Olszewski, Karol Rogoziński, Andrzej Parfieniuk, Piotr Daniszewski, Filip Kot, Maciej Ignatowicz,

OSiR Hajnówka II: Michał Gagan, Jakub Borowski, Krystian Dutkowski, Krzysztof Masajło, Piotr Wojciuk, Jakub Mikołajczuk, Daniel Chodakowski, Jakub Łomaszkiewicz, Paweł Sieńczuk. Trenerzy: Marek Hanula, Tomasz Dobosz.

Po wyczerpujących meczach wszystkie drużyny zostały nagrodzone medalami i słodkościami.

Oprócz imprez z kalendarza wspieramy również sporty alternatywne – bieganie i morsowanie.

Akcja społeczna Hajnówka Biega w naszym mieście od kilku lat cieszy się dużym zainteresowaniem. Biegających przybywa. Obecnie w akcji uczestniczy **ponad 50 osób**. Widać ich o każdej porze dnia. Często słyszymy: „biegam, bo lubię, bo to mnie relaksuje, odpręża, jest przyjemne, a co najważniejsze – zdrowe!". Spotkania biegowe odbywają się systematycznie w każdą środę. Niezależnie od pogody. Bieganie, jeśli się polubiło, jest wielką przyjemnością. Uczy cierpliwości i wytrwałości w dążeniu do celu. Już po kilku tygodniach systematycznej pracy widac efekty. Jesteśmy szybsi, wytrzymalsi i zaczynamy myśleć o sprawdzeniu się w zawodach. Starty rozpoczynamy 1 stycznia Biegiem Sylwestrowym w Bielsku Podlaskim a kończymy Półmaratonem Mikołajkowym w Mikołajkach. Hajnowscy biegacze brali udział we wszystkich ważniejszych imprezach biegowych w Polsce. Cieszy fakt że drużynowo często stawaliśmy na podium.

W naszym mieście także zimowe kąpiele mają już tradycję i dużą rzeszę sympatyków – **ponad 20 osób**. Od trzech lat, spotykamy się w Narewce, aby zanurzyć się w ożywczej wodzie – ładna czy brzydka pogoda, słońce, deszcz, czy śnieg, ciepło czy zimno i tak co niedziela od jesieni do wiosny. Kąpiele w lodowatej wodzie mają dobry wpływ na duszę i ciało. Morsowanie to również dobra zabawa, ale przede wszystkim propagowanie zdrowego stylu życia.

Promujemy też sport w najmłodszych grupch wiekowych - pomoc przy realizacji imprezy biegowej Przedszkola nr 5, czy lekcja „Spotkanie ze sportem", którą przedstawiliśmy na obiektach OSiR dla przedszkolaków z Red Busa.

Dodatkowo pracownicy OSiR wspierali Siatkarski Klub Sportowy oraz Klub Sportowy Puszcza w przygotowywaniu obiektów do meczów ligowych. Przez kilka dni rozstawiali również Biały Orlik. Mamy nadzieję, że miejsce to będzie okazją dla wszystkich mieszkańców Hajnówki do aktywnego spędzania czasu wolnego i świetnej zabawy, szczególnie w okresie ferii zimowych.

Przygotowaniem, organizacją i realizacją ofert Ośrodka zajmowali się: ***Janusz***

Ludwiczak, Marek Hanula, Roman Wnuczko, Małgorzata Muszkatel, Tomasz Dobosz, Martyna Kuderska, Wioleta Woroniecka.

Przygotowaniem obiektów i utrzymaniem ich należytego stanu zajmowali się: ***Sławomir Andrejuk, Anatol Hajduk, Jan Sawko, Walentyna Szymoniuk, Adam Malisz***.

Dyrektor i pracownicy OSiR oraz sportowcy, uczestnicy imprez sportowo - rekreacyjnych składają podziękowania Burmistrzowi Miasta oraz Radnym Rady Miasta Hajnówka za zabezpieczenie środków finansowych w budżecie na rok 2017 oraz wszystkim sponsorom, których pomoc wpłynęła na zwiększenie ilości oraz podniesienie poziomu organizowanych przez nas imprez. Dziękujemy również rodzicom uczestników zajęć sportowych, którzy aktywnie wspierają naszą działalność.

Serdeczne podziękowania:

Instytucjom:

Ministerstwo Spotru i Turystyki,

Urząd Marszałkowski Województwa Podlaskiego,

Urząd Miasta Hajnówka, w szczególności Referat Polityki Gospodarczej,

Starostwo Powiatowe w Hajnówce, w szczególności Wydział Promocji i Rozwoju Starostwa,

Powiatowy Szkolny Związwek Sportowy,

Nadleśnictwo Hajnówka,

Nadleśnictwo Białowieża,

Park Wodny w Hajnówce,

Hajnowski Dom Kultury;

Dyrekcji, nauczycielom i uczniom **Zespołu Szkół nr 3**, **Zespołu Szkół nr 2**, **Zespołu Szkół nr 1**, **Zespołu Szkół Ogólnokształcących**, **Zespołu Szkół z DNJB**.

Wojewódzkiemu Pogotowiu Ratunkowemu w Białymstoku,

Funkcjonariuszom ***Komendy Powiatowej Policji w Hajnówce***,

Funkcjonariuszom ***Komendy Państwowej Straży Pożarnej w Hajnówce,***

Funkcjonariuszom ***Placówki Straży Granicznej w Białowieży,***

Funkcjonariuszom ***Straży Leśnej w Hajnówce,***

Telewizji Białystok,

Telewizji Kablowej Hajnówka,

Portalowi maratonypolskie.pl,

NZOZ KINETICA.

Sponsorom:

ANDREWPOL Andrzej Pryczynicz,

DOMLUX MARKET Michał Puc,

Przedsiębiorstwo Usług Komunalnych w Hajnówce,

Przedsiębiorstwo Energetyki Cieplnej w Hajnówce,

PKO BANK POLSKI S.A.,

RUNO Sp. z o.o. w Hajnówce,

Eurobank oddział w Hajnówce,

Pizzeria Siciliana,

Anatol Oniszczuk – Gospodarstwo Sadownicze

Piekarnia Emma.

Fotografom: Andrzej Janiuk i Artur Smykla

Wolontariuszom: Edward Poniecki, Sergiusz Juziuczuk, Andrzej Zasim, Roman Sacharczuk, Wojciech Tomaszewski, Ewa Kupa, Halina Plewa, Lucyna Maciak, Małgorzata Jabłońska, Sławomir Pawłowski, Paulina Sołoguba, Ewelina Zabrodzka, Jarosław Onopryjuk, Tadeusz Kanarek, Emila Stulgis, Joanna Osipczuk, Anna Szumowska, Diana Prokopiuk, Justyna Wakuluk, Elżbieta Sidoruk, Mikołaj Laszkiewicz, Michał Szpakowicz, Mirosław Muśko, Sławomir Lunda, Michał Loeniewski, Marek Łukaszuk.

pielęgniarce Alinie Syrowoj

oraz **rodzicom hajnowskch piłkarzy**.